臺灣日日新報 夕刊
八月廿六日
夕刊定價一部二錢
印刷兼發行人 臺北市榮町四丁目卅四番地 江口滿作
發行所 臺灣日日新報社
臺南市錦町(電話一一八八) 臺南支局
臺中市寶町(電話〇七) 臺中支局
花蓮港街入船町 花蓮港支局
高雄市堀江町(電話五〇) 高雄支社
大阪市西區靱南通二丁目(ユタカビルデイング内) 大阪支社
東京市京橋區銀座西二ノ一 東京支社

電燈には 新マツダ

府政調査會を再開し至急刷新方策を樹立
遲くとも十月までに

新日本の建設を目指す澎湃たる新體制確立の聲運に順應して所謂國防國家體制の基礎確立を急速に實現する爲に、本府としても施政の各般に亙り刷新改善を要するものあるに鑑み總督府では既設の府政調査會を再開活用して至急刷新方策を調査確立する事に決定した、同調査會は既に陣容を整備し總督の諮問に應じ活動を開始してゐるが、大體今月末迄に各委員より意見の提出を求め幹事の手もとでこれを纏めた上審議會を上程し急速に實現を要するものは直ちに實行に移し然らざるものは實行に要する手續を進め九月一杯遲くも十月を越えざる最短期間に具體案を纏める事になつてゐる

第一回常任幹事會
新體制聲明案文の最後的仕上を行ふ

【東京二十六日發同盟】新體制準備の發足たる準備委員會は愈々來る二十八日首相官邸においてその第一回總會を開催する運びとなりこれが準備の第一回常任幹事會は二十六日午後一時より首相官邸に開會、富田書記官長、村瀨法制局長官、武藤軍務、阿部海軍軍務局長、小畑企畫院次長、後藤隆之助氏等參集、二十七日の定例閣議に近衞首相より提議する新體制の基本理念を主要内容とする聲明案文並に說明書の事務的再點檢を行ひ最後的な仕上げを爲すとともに新體制組織大綱及び準備委員會の議事方式などに關し協議打合せを遂げた、而して右第一回常任幹事會においては

一、新體制に關する近衞公の聲明並に同說明書の發表形式に關すること

一、準備委員會の新たなる審議方式確立に關すること

一、準備委員會開會期日に關すること

一、近衞公の構想に成れる新體制組織大綱を準備委員會に劈頭提示して審議の基本的方向を事前に確定せしむることの可否に關する件

一、劈頭提示する場合における組織大綱をどの程度に具體化して說くかの問題

等につき協議決定する段取りとなつてゐるが常任幹事會としては戰備委員會の第一回總會を豫定通り二十八日に開會する意嚮で二十六日中にも事務的諸準備を完了する手筈を整へてゐるが二十七日の閣議の模樣如何によつては或は一日延期することになるやも知れない

獨空軍廿四日も英國を奇襲攻擊

【ベルリン二十五日發同盟】ドイツ軍司令部發表

一、獨空軍は昨二十四日英本土を奇襲攻擊しホーンチャーチ、マンストン、カンタベリ、ラムスゲイト等の各飛行場の格納庫修理工場及び兵舍を爆擊、ポーツマス軍港に對しても大型爆彈を含む多數の爆彈を投下、港灣施設、ドックに大火災を起さしめ更にドーヴァー附近においては英軍の集結地を發見これを爆擊した

一、獨夜間戰鬪機隊はブリストル港に致命的打擊を與へた外、テームスへヴンの石油タンクダービー、バーミンガム、キングストン、ロチエスターの各飛行機製作工場を爆擊した

一、二十四日の空中戰における英軍の損害は六十四機に上り内五十七機は空中戰により七機は高射砲により又は地上においてこれを撃碎した、これに對し獨空軍の損害は二十機である

二十五日も大擧空襲

【ロンドン二十五日發同盟】天候の回復とともに對英大空襲を開始した獨空軍は二十四日のロンドン市内爆擊に引續き二十五日夜又も大擧ロンドンに來襲、各地區に多數の爆彈を投下した

獨英機夜空に死鬪
强烈な燒夷彈を投下

【ロンドン廿五日發同盟】二十四日に引續き二十五日夜も獨機の大群はロンドン及び英南岸ドーセット州方面の飛行基地を目標に夜襲し來り、英戰鬪機隊と熾烈な夜空の死鬪を演じた、ドーセット州方面來襲の獨機はウエイマス、ポートランドその他の海軍基地の上空を通過して來襲した模樣だが英軍のハリケーン、スピットファイア戰鬪機隊と夜間大空中戰を交へた後廿五機を擊墜されて退却したと報ぜられる、一方他の二大編隊は二十五日夜ドーヴアー上空の英側が「地獄の一丁目」と稱して居る防空陣を突破ロンドンに飛び來りつゝあるを英戰鬪機隊と邀擊戰を演じつつある、その他二十五日終日所謂「地獄の一丁目」で英戰鬪機隊と邀擊戰を演じた、その他二十五日終日所謂の獨機群の編隊が各地より報ぜられて居るが何れも火力の猛烈な燒夷彈投下及び市街の機銃掃射等を敢行して居る、獨機は明らかに一般市民の士氣を沮喪せしめんとして居ると報じて居る、他方英空軍も二十五日晝間獨及び獨本土に遠征各地獨側飛行基地に大型爆彈を投下し一部編隊は北伊ミラノ附近の飛行機工場に猛爆を加へたと報ぜられる

獨の對英攻擊は惡天候で齟齬か

【ゼネバ二十五日發同盟】ドイツ空軍連日の英本土空襲に對する英國側抵抗の熾烈さは獨側の豫想外で獨の對英作戰攻擊隊の苦戰も少からず今後も斯くとすれば獨の對英作戰計畫に完全に齟齬する危險性を多分に含んでゐると報じてゐる、一方英國側では曾つてスペインの無敵艦隊の對英攻擊失敗或はナポレオンが軍隊をブローニュ附近に集結しながら惡天候のため壯圖を斷念した先例と同樣ヒトラー總統の對英攻擊遂行の可能性を疑問視してゐる模樣である、從つて天候狀態の如何がその成否の鍵となつてゐるが今週末までに天候が回復するか否かは大いに疑問とされ獨軍の英本土攻擊に對する疑惑は著しく濃厚となつてゐることが注目される

ユーン・ド・ゼネバ紙ベルリン通信

伯林の心臟部を英機空襲

【ニューヨーク二十六日發同盟】二十六日ベルリンよりの情報に據れば英爆擊機隊は二十六日早曉突如ベルリン市の心臟部を襲擊、ウイルヘルム街の總統官邸その他官廳街に低空飛行を試み獨高射砲陣はこれに對し一齊砲射を浴せた

上海の英駐屯兵引揚げ　寫眞はタックサン號に乘込む英兵(順泰碼頭)

司法部の新體制
司法部自ら建設
風見法相の訓示

【東京二十六日發同盟】風見法相就任後初の檢事長、檢事正會同は二十六日午前九時半より法相官邸に開會、風見法相、三宅次官、大審院長、泉二院長、岩村檢事總長、松坂東京控訴院檢事長以下各控訴院長檢事長會同、第一日に風見法相より各級の挨拶を兼て下の訓示あり、新體制の建設に對し司法部の受持する範圍の廣さ及び世界新秩序の建設に對應して新政府の施策を實施する事とし司法部としても新體制に順應して幾分なりとも新しき重大なる使命を加へたるこを痛感する、故に司法部として新體制においてその位置を確保せらるる司法部は新體制に於て決して外からの指圖を受くべきでなく、司法部自らがその建設に當らなければならない、故に各位は司法部がこの際採るべき具體的方策に就て十分に意見を開陳せられん事を希望する、新體制は强力政治を目ざして居る事は勿論であるが所謂官僚の獨善政治ではない、而して各位の意見に基いて司法部の新體制は司法部の建設に努力するが各位においても一層部下を督勵し使命の完遂に邁進されたいと要望し、次で三宅次官より司法部の諸問題に就て說明した後自由懇談の形式で司法部の新體制建設方策に就て懇談なる意見を交換、正午一旦休憩の上午後も會議を續行した

率先垂範すべく府内自肅の打合
廿六日 定例部局長會議

總督府定例部局長會議は二十六日午前十一時より長官室で開催、西村總務部長より時局下の官吏の心構へ並に自肅の實行方法を中心として實施されてゐる文官の總合的實施に關し、次いで一般官吏の內容に就き夫々報告した後、國民生活の新體制に關し特に官吏の率先垂範すべき具體的事項等を打合せる事になり文教局において早急に府內官吏の在り方を協議する必要ありとの意見が各方面から出され結果審議を進める事に決定した

滿蒙國境劃定の現地作業を行ふ

【新京二十六日發同盟】八月二日以來ソ聯邦チタ市に於て開催中の滿蒙國境劃定委員會は滿蒙現地國境劃定の實地作業を行ふ事となり、滿洲國政府では右に關し二十六日午前十一時左の如くコンミユニケを發表した

△滿蒙現地國境劃定委員會共同コンミユニケ

昭和十五年六月九日の東鄕、モロトフ取極め及び同年七月十八日の東鄕ロゾフスキー取極めに基き設立された滿蒙現地國境劃定委員會は今年八月三日ソ聯邦チタ市に於て第一回會議を開き地委員は二十五日チタ市を出發し二十六日滿洲里に到着、現地に赴き國境劃定の現地作業を行ふ事となり、滿洲側代表下村外務局政務處長、同外交部安藤參事官、外蒙側代表スミルノフ參謀大佐、ドルヂー部長中將との間に前後六回に亙り會議を行ひ相互理解の精神を以て現地作業に關する協議を行つた結果雙方の意見完全に一致し協定成立するに至つた、よつて雙方代表現地國境劃定委員會は今年八月三日より第一回會議を開催し以來相互理解の精神を以て現地作業に關する協議を行ひ問題の成果を收めたり依つて雙方全權代表部は八月二十五日チタ市を出發し現地國境に向へり

伊軍がマルタ島
東阿・北阿を急襲

【ローマ二十五日發同盟】イタリア軍司令部二十五日發表

一、我空軍はマルタ軍港を空襲、英戰鬪機十機と熾烈な空中戰を展開、この間英機四、我方一機が擊墜された

一、我空軍艦隊はエジプトのシデイ・バラニー・キレナイカ國境附近で敵機械化部隊を攻擊、敵戰車三臺を破壞した

一、東部アフリカに於て我空軍はソマリランドのガリツサ・ツジール兩飛行場並にスーダンのダガ川陣地を空襲した

獨瑞國境開放

【ベルン二十五日發同盟】ドイツ、スイス國境は去る六月初旬以來閉鎖されてゐたがドイツ政府は二十五日右國境を開放した、このドイツ、スイス國境開放が直接何を意味するかは明かでないが當地外國人筋ではドイツが英國攻擊を延期するに決したためではないかと見てゐる

米商相後任にジョーンズ氏

【ワシントン二十四日發同盟】ルーズベルト大統領は二十四日ホプキンス商相の辭任を承認、その後任に現復興金融會社總裁ジョーンズ氏を任命した旨正式に發表した

外務辭令

【東京二十六日發同盟】二十六日左の如く發令された

特命全權公使(コロンビア駐箚)　坂根準三
エクアドル國における大統領就任式に特派大使として參列被仰付
任領事バタヴイア在勤を命ず　姉齒準平

洪羅會談再開
獨伊兩國の壓力で

【ブダペスト二十五日發同盟】ハンガリー、ルーマニア會談は一旦決裂となつたがハンガリー政府は二十五日トランシルヴアニア問題早急解決のため來る二十八日交涉を再開するに決した旨發表した、ハンガリー、ルーマニア會談の急轉換は一般に獨伊兩國がハンガリー、ルーマニア兩國政府に壓力を加へた結果と見られてゐる

羅國內閣に危機
先づ戰爭の危險は皆無

【ブカレスト二十五日發同盟】紛糾を重ねた洪羅會談は兩國代表が本國政府への報告のためツルヌセヴエリンを去つたため一時中絕の形となつたが、表面の理由としてはハンガリーの第二次提案が依然としてルーマニアの承認し得ない程過大なものであるとの點が擧げられてゐるものの實はルーマニア內閣の危機がその主因でないかと見られる、トランシルヴアニア問題解決のためにはいづれはルーマニアの領土割讓は必至だが現內閣としてはこのルーマニア民衆に不人氣な妥協の責任を取りたくないと云ふのが實の肚であらう、このため近日中にルーマニアの內閣が見送られるに至つたが現內閣退陣後には多分統帥方面の長老が出馬し強力な勢力を利用して國民へ指導を要請するものと見られる、從つて洪羅交涉は獨伊が武力解決を回避するやう申入れてゐる以上戰爭になる危險は先づ皆無と見られ、又獨伊兩國が調停をするやうな氣配も今の所見えないから當分は兩國の直接交涉が續けられるであらう

人事

▲後宮淳太郎氏　廿六日來臺
▲牧野虎次氏(京都同志社大學總長)廿九日高千穗丸で歸京

無絃琴

▽アジア艦隊の司令長官としてハートは、氏よく日本側とも圓滿に折合つて協力した米國のヤーネル前提督は、任を終へ本國へ歸つてからは急に反日論者となり、頻に各所で安直な反日論の安賣をやつてゐる。支那に在任して居た間に、支那民族の惡辣の一部面たる"兩面政策"のコツを覺えて歸つたものらしい▲彼は極東への米國の干涉政策を煽り立て、歐洲では英國を扶けてドイツに當らしめ、極東では蔣政權を援助して日本を抑へようといふ議論なのだ。その爲めには英國からシンガポール軍港を提供して米國の極東艦隊の基地を南太平洋にも設け此の南方面でも米國勢力の强化を圖らうといふのだ▲由來アメリカ人には近いといふ觀念も遠いといふ觀念も少ない▲米國のモンロー主義くらゐ自家撞着に陷ちたドグマは無いだらう。米洲の事には一切東半球から發言も干涉も許さない。しかし米國政府は勝手に歐洲へでもアジアへでも干涉發言するといふのだから此のくらゐ我儘勝手なひとりよがり主義は無いのだ▲西太平洋上の日本に近いグワム、ウエーキ、ミツドウエーなどの諸島を米國が軍事基地として防備を固めるといふことは、日本の前庭池内に砲臺を据ゑ、飛行基地を作ると同然の行動であつて、日本の政府や國民がこれを我慢な顏をして認めてゐようとする態度がテンで吞み込めない。そんなので宜しいのか▲國防でも外交でも積極策を帶びてグン〳〵やつて行くので無いと國と國との實力競爭にはチリ〳〵と押されてゆくほか無いだらう▲大體、米國が米洲の英、佛、蘭等の屬領を如何なる形式で引取るとしても、ソレは立派に領土の併合であり帝國主義的侵略である。彼が八釜しく言つて來た侵略行爲と實に何處が違ふのだ▲自分のみ勝手な事を仕放題にしておいて他國や他人に喧嘩嘩哩な態度で臨んでゐる米國政府や米國人を、誰か"放れ"と一喝くらはする人か國かが有つても宜い筈に思ふ。

ヤマトタイムレコーダー
能率ヲ增進スル原ロノ二大製品！
工場會社ノ出退勤ノ御記錄ニ
三大特色 1 電燈線ヨリ作動ス 2 自動時報器附 3 二色リボン切換裝置附
利潤確保ハ經營合理化デ!!
勞動時間ノ正シイ記錄！
最新型自動時分記錄器
遞信省御指定
株式會社 原口電探製作所
東京品川區大崎本町
大阪營業所 大阪北區
臺灣總代理店 臺北市
ヤマトタイムスタンプ

三國志 (285)
(出廬の卷)
吉川英治作　矢野橋村畫

好敵手(三)

「太史慈が今、ついそこで、敵の孫策と一騎打してゐるが、いつ勝負がつくとも見えません。疾く御加勢あれば、生け捕れませう」

一騎、劉繇の陣へ飛んで來て、かう急を告げた。

劉繇は、聞くとすぐ、

「それつ」

と、千餘騎をそろへて、續々と馳け過つて行つた。

金鼓は地をゆるがし、またたく間に、ふもとの林へ近づいた。

太史慈と孫策とは、その時まだガッキと組み合つたまゝ、互ひに鎧のやうな息を彈ませてゐた。

「しまつた！」

孫策は、近づく敵の馬蹄のひびきに、一氣に相手を屠つてしまはうと焦心つたが、太史慈の手が、自分の被てゐる兜をつかんだまま離さないので、

「む、むつ！」

獅子の如く首を振つた。

そして、相手の肩越しに、太史慈が背に掛けてゐる短劍のつかを握つて孫策も離さなかつた。

そのうちに、兜がちぎれた彈みに、二人とも、勢ひよくうしろへ仆れた。

孫策の兜は、太史慈の手にあつた。

また、太史慈の短劍は、孫策の手にあつた。

ところへ。

劉繇の騎兵が殺到した。

同時に、

「君の安危やいかに？」

と、孫策の部下十三騎の人々もここへ尋ねあてて來た。

當然、亂軍となつた。

しかし衆寡敵せず、孫策以下の十三騎も、次第に攻めたてられて狹い谷間まで追ひつめられたが、怒ち、神亭廟のあたりから喊の聲が起つて、一隊の精兵が、

「オオ。救へつ」

と、雲のうちから駈け下つて來た。

——われには神の加護があり！

と、孫策が云つたとほり、程普の率ゐる一隊が、早くも奇變をあらはした。

それは彼の宿將程普が、孫策の陣りがおそいので、手兵五百を率ゐてさがしに來たものだつた。

そしてすでに日も西山に沈まうとする頃、急に、黒雲白雲たちこめて、沛然と大雨がふりそそいで來た。

それこそ、神雨だつたかも知れない。

兩軍、相引に退いて、人馬の影も消え去つた後、山谷の空には五彩の夕虹が見かかつてゐた。

明くれば、孫策は、

「けふこそ、劉繇が首を見ん。太史慈を生け捕つて除かうぞ」

とばかり、曉に早くも山を越えて、敵の陣前へひた押しに攻めよせ、

「やあ、見ずや、太史慈」

と、高らかに呼ばはつた。

きのふの一騎打に、彼の手から奪ひ取つた例の短劍を、旗竿に結びつけて、士卒に高く打ち振らせてゐた。

「武人たる者が、大事の劍を取落して、命からがら逃げ出して、恥とは思はぬか。——見よや、敵も味方も。これなん太史慈の短劍なるぞ」

どつと笑つて、辱しめた。

すると劉繇の兵の中からも、一本の旗竿が高くさし伸べられた。

見れば、その先には、一箇の兜がくくりつけてある。

「やあ、孫策は無事なのか」

陣頭に馬をすすめて、太史慈はほがらかに云ひ返した。

「君よ、見給へ。ここにあるのは君の頭ではないか、武士たる者が、わが頭を敵にわたし、笑頭の晒し物とされては、もはや利いたふうな口はきけない筈だがな。……あはははは。わははは」

紅化粧の仕方
夏向き素肌の美しさを生かした

"お化粧をしました"といふ風なのは本當のお化粧ではございません。特に非常時には身嗜み程度でごくアッサリと清楚にお化粧しませう。先づ汗に苦しむ夏場はお化粧崩れが早いのと日焦けとでお化粧がなか〳〵難かしいものですから、白粉は汗どめ程度に使用されその上を薄くつけるか、また天然素肌のままでその上に頬紅、口紅で調子をつける紅化粧が一番理想的なものでせう。そうしますと如何にも溌剌とした健康化粧が出來上ります。

先づ 充分に洗顏されて汗や脂などの汚れを落しアストリンゼントを塗り毛孔をひきしめるやうに致します。その上からバニシングを化粧水でといて薄くのばして置きますと、幾分日光の直射を防ぎますから日焦防ぎになります。

頬紅 の色は普通のお顏色ならライト、色の白い方はミデアム、少し黒い方はローズ系統のやさしい色をつけますと感じが軟らかくなるわけです。つけ方は頬全體にぼかすやうにするのですが、それもお顏の形によつて濃淡を加減いたします。丸顏の方は縦に中心を置き長目に濃くつけ、他はほんのりぼかします。長顏の方は反對に耳の方に横につけるのがその秘訣です。

また 紅化粧には口紅を忘れる事は出來ません。口紅の上手なさし方こそ紅化粧全體をひきしめるものですから、口紅をつける前にコールドをつけて置くと艶が出ます。大體上唇を淡く下唇を多少濃目につけると美しく出來上ります。その後眉墨をひき、首から胸元へかけて汗止め代りに白粉をはたいて汗防ぎにすると良いでせう。

この 場合、黒い日焦振や生來の色黒、若い方のニキビ、脂顏では折角の紅化粧も少しも引立ちませんから、このやうなお肌は何分地肌そのものを色白く美しく整へる美肌料——例へばレオン洗顏クリームのやうな科學的に肌を美しくするものをお撰び下さい。

レオン はコロイド硫黄といふ美白力强い藥劑と清淨力の强い皮膚藥劑とを巧に結びつけたものですから、明るレオンの洗顏は日焦を防ぐばかりでなく、生來の色黒、ニキビ、脂顏まで原因から美しく化粧に溶はしい色白な健康な美肌に致します。

脂顏と吹出物を忘れ化粧榮する色白肌に

京都市馬町　島村すず子

拜啓、私は非常に脂肪性でございまして、朝お化粧いたしましても、もうおひるには脂肪が浮いてむらになり、醜くて困つて居りましたが、三月程前にはのお友達が參り、御社のレオン洗顏クリームの效果のあることをお話し下さいましたので、早速送つていただき使用いたしまして今度で三瓶目でございますが、非常によろしく、脂肪の浮きもずつと少くなり、白粉のつきもよくなつて、一日中顏のこと等は氣にかけずに外出することが出來るやうになりました。その上よく出來た吹出物も出來なくなり、色も白くなつて、二重三重の喜びにこの快よい日を送つて居ります。

黑い肌が色白く日焦もせず美肌に

靜岡縣磐田郡岡村　加納萬津子

先日はレオン洗顏クリームをお送り下さいましてすみませんでした。前のを一瓶使用致しましてから、何だかこの頃は日焦もせず見苦しかつた色黑も一日〳〵と薄れて行くのが目に見えて肌も綺麗になりました。

近所の人達までも大變きれいになつたと言はれるし大喜びしく、これもレオンのお陰といつ迄も使用しようと思つて居ります。どうぞこれからも宜敷お願ひいたします。

(講評) 脂肪は昔から「色白の大敵」と呼ばれ、脂肪分泌過多の方は毛孔や小皺の原因となりますが、更にこれが黒い脂肪と毛孔の垢とが密着すると、色が黒いので皮膚病藥や其他種々の方面に應用されてゐますが、更に之がコロイド狀態となり、且つ硫黃の作用がなくなりますので、これを以て洗顏しますと汗孔や毛孔より皮下に浸透して、皮膚の原因をなす色素を溶け、減少したり、皮膚面を清潔にする作用を營む事になります。

これは丁度人並以上色の黑い方や皮膚面にニキビ、吹出物及び小皺等色々の醜いものが出來てゐる方々が、極少量ではあるがコロイド硫黃を含んでゐる硫黃温泉に暫く浴して居りますと、必ずスベ〳〵した美白な肌になるのと同じ理由です。

最近この極めて保存に困難なコロイド硫黃を多量に、特殊皮膚藥劑と配合した唯一の洗顏料、レオン洗顏クリームを使ひますと、前掲の二氏の如く色白な美肌に、僅かのうちに一時の日焦は勿論、色黒、脂顏、ニキビ、其他白粉燒や小皺の肌を次第にピチ〳〵と張切つた美肌にいたします。

「レオン洗顏クリーム」は東京市神田區小川町一丁目四〔一〕株式會社レオン商會(振替口座・東京八八一番)から發賣されてゐますが、なるべく製造したばかりの效力の强い製品を差上げたいと云ふ趣意から、直接御註文の他は全國の百貨店及び有名藥店、化粧品店にて販賣して居ります。

定價は普通瓶・一圓五十錢、徳用新型・一圓六十錢(送料各々內地十錢・海外四十二錢)です。

尙代金引替の御註文はハガキで發賣元へ御申込になれば內地に限り取扱ひます。

忠誠奉公を心掛け 生活規律の肅正へ

臺北州民に精動の徹底

國民精神總動員臺北州支部では支部の強化を機會に國民精神總動員の實踐事項並に實施方策を制定し全州民にこれが徹底を圖り實踐に移行せしむる事となつた、主なる實踐事項の概要を擧げると國民精神の涵養事項に於ては集會、行事に際し大日本國民の誓として

一、我等は大日本國民なり、忠誠奉公以て君國に報ぜん

一、我等は大日本國民なり、勤勞共働以て己が職分を完うせん

一、我等は大日本國民なり、同心團結以て[illegible]

[illegible]

臺北州下津々浦々に 愈よ奉公班結成

隣保輯睦の精神涵養

臺北州では社會生活上極めて密接なる關係を有する近隣の自然的結合を單位とし、我が國古來の美風たる隣保団結の精神を旅發揚し相互扶助、時局下の國民生活強化を通じて奉公の實を擧げしめんがため國民精神總動員の基底組織を確立する事となり、々に奉公班を結成させる事となり二十六日左記奉公班の組織要項を各市郡に通牒し九月末迄に結成を完了させる事となつた

奉公班の組織

[illegible]

奉公班の職能と運營

[illegible]

精動機構を強化

參與定員を八十名に

國民精神總動員臺北州支部では新體制に即應し支部の機構を改組強化し從來の參與定員四十名を一躍八十名に[illegible]

[illegible]

皇太子殿下還啓

卅一日に那須御用邸御發

【東京二十六日發同盟】[illegible]

白衣の勇士內地へ

白衣の勇士を慰問

【基隆電話】[illegible]

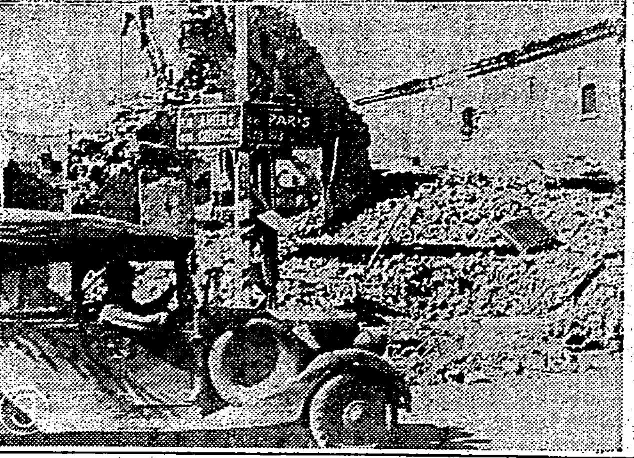

獨逸軍奮戰の跡

（1）オルレアンに向つた獨逸軍（2）激戰を物語るデュンキルヘンの戰跡（3）巴里近郊砲撃の跡（右パリ左アミアンの道路標も見える）（中西伯林本社特置員發）

生鮮食料品値下げ

價格もその日その日に公定價で

臺所に訪づれた吉報

臺北州下に於ける魚菜類等生鮮食料品の値下問題に關しては[illegible]

州勸業課では[illegible]

[illegible]

米國にファシズム

古賀治郎氏の歸來談

【新竹二十六日發同盟】[illegible]

下川島の掃蕩へ 海軍旗を先頭に山道を征く橋本部隊の勇士【粟楽本社特派員撮影】

殉職憲兵の招魂祭

卅一日金包里で

[illegible]

無頼漢に毆打さる

[illegible]

蘭陽三郡下に夫々援護會の分會を結成

[illegible]

自動車顚落騷ぎ

即死一名、重輕傷者十數名

【新竹電話】[illegible]

諸所で詐欺を働く

[illegible]

待て犬猫の撲殺

斃死犬も立派に國策に役立つ

獸醫會が蹶起して運動

【東京二十六日發同盟】[illegible]

虎尾家政女校 西螺に移轉說

【虎尾電話】[illegible]

地代家賃の報告書

該當者は申請を急げ！

臺北市における地代家賃統制令に依る[illegible]

桃園に新名所

辨天池に諸々の施設を

【桃園電話】[illegible]

屏東市吏員講習會

[illegible]

あすの天氣

臺北地方【今晩】東の和風晴【明日】東の疾風晴後驟雨

北部地方 東の疾風晴後驟雨

東部地方 北東の和風晴後驟雨

西部地方 北の和風晴後驟雨

南部地方 北西の和風晴後驟雨

澎湖地方 北の和風晴後雨

南方地方 南西の和風晴

概況（二十六日）[illegible]

南方講演會

來月十一日公會堂で

[illegible]

喫茶店に營業停止

[illegible]

闇取引撲滅に一般協力要望

【臺中電話】[illegible]

洋服を詐取した男

[illegible]

治病と保健に 醫者がすすめる

日歐太陽燈

東京市下谷區西町 日歐商會工場

地方特約店募集

肩こり、頭痛に 惱む女性へ！

[illegible]

(ギナンカプセル) 友田合資會社

パピリオクリーム

これ迄のクリームの半分量で使って下さい。すっかり、のびるから

[illegible]

(高)血壓動脈硬化 豫防 蓬萊仙 やしわい

[illegible]

臺日案內

書籍 全集買入 野田書房

[illegible] 必修篇

醫院 性病科 永吉醫院

寫眞 カメラ中古品高價買入

內地土產 桐田のパインアップル

時計眼鏡 和田はメガネ専門

メガネ 日光堂

金融 電話債券

ラヂオ器械

洋服 婦人服地 婦人服附屬品

藥種商 肺炎 梅肉エキス

樂器 ピアノ中古買入 ピアノオルガン

レコード蓄音器 タイヘイレコード

雜件 婦人帽子 村井 秋蒔新種子 冷藏庫 地下足袋 税務 海野正造

先づ養毛料丹頂ヘヤートリンで、次ぎはそれ――例の丹頂チックです

丹頂チック パリー製に優る 國產最高基準品

キングレコード 松島詩子 唱明 廣東の賣り子 ヒット盤「上海の踊り子」の第二部作！

小林タムシチンキ

痛み痒みもサット退消！ 水虫 たむし ひふ病

二年――三年――と永い間、ガンコな皮膚病に惱まされたこの苦痛もタムシチンキの素晴しい浸透力優れた殺菌力の藥化學作用で病原菌は死滅し痒みも、痛みもスツト止る……

主効 水虫、たむし、ひぜん、いんきん、かゆがり、はたけ、南京虫、毒虫に咬れた時、其他皮膚諸症

本舖 小林大藥房

家庭

家庭にも科學知識を取入れよ
知ると知らぬでは大變な損得

日本の婦人に一番缺けてゐるものは科學知識だとは誰しも云ふ事です。この問題に注目された橋田文相も家庭に科學知識を取り入れることの必要を說かれてゐますが、實際各家庭に科學知識が無い爲に、國家經濟でどれ程大きい損失をしてゐるかわかりません。

今日の樣な物資の買物になつた時代には主婦は日常生活の些末な點にまで細かい知識が必要です。例へば洗濯の糊をこしらへる場合に、防腐劑を入れないと直ぐ腐つて使へなくなりますが、こんな時糊の千分の一程サルチル酸を入れると、何時までも長もちします。ただ、糊が煮立つた時に入れる事が必要で初めから入れては效果がありません。

汗のすつたボイルのシャツはすぐ水に浸すと、汗のついたまま石鹸と洗濯で洗ふのはいけません。汗は清水で滲み出すのが一番經濟でもあり綺麗に洗ふ事が出來ます。敷布のやうなものは、アイロンを掛けるとなると時間もいるし勞力も大變ですが、これは綺麗に洗ひ放しの方が空氣を含んでゐて却つて温かい味を感じます。

また、同じアイロンを掛けるにしても小さいものは大物をかけた後の餘熱で十分かけられます。始めアイロンの底を火鉢で温めて使ふと電力がそれだけ節約出來ます。コンロや風呂場へ火を焚きつける時新聞紙など丸めて使ふのは勿體ないことです。紙は國の大切な資源ですから屑屋へ出すとして鋸屑を利用します。お風呂に使ふ一握りの鋸屑に石油をしませ焚木に燃えうつつたら取出して消しておけば五、六回はそのまま使へます。

牛乳は配達されたらすぐ飲むべきもので、野菜や果物については新鮮と云ふ點に神經を尖らせてゐる人達が、牛乳には至つて呑氣です。よく牛乳壜に入つたまま玄關に永く吊りつけられてゐるのを見ますが、あれは低温殺菌がしてありますから配達と同時に冷やす樣にしたい。牛乳壜を使つたあと洗ふ人が百人中に幾人あるでせうか。洗はないと「カゼイン」と云ふ蛋白質が附着してあとで洗つても仲々落ちず、そのまま次の家庭へ配達されると云ふ結果になります。また牛乳は酸に合ふと固まるので飲んだ後に酸性のものを食べたのでは牛乳の效用を無くしてしまふ。

お米のとぎ水などにしてもこれを捨てずにバケツか甕に取つておき掃除に使ふとその含有成分の樣子で汚れがよく落ち、石鹸の節約にもなつて一石二鳥です。要するに家庭の主婦は日常生活に小さい科學の知識を生かし此等のものをも使ひます、節約の精神を働かせて頂きたい。塵もつもれば山の譬へもあり、これ等の如く各家庭のかうした小さい使ひ方が國家的にどれだけ大きい力となるか分りません。

離乳には秋が一番
遅れると榮養不良に陷る

醫學博士 森重靜夫

秋は四季を通じて一番母乳の窮屈——即ち消化不良を起すことの少い季節ですから、離乳期としても亦最もよい時です。暑い季節から涼しい季節を待ち兼ねて離乳をさせる方も隨分あることと思ひます。以下離乳に際しての注意を醫學博士森重靜夫氏に伺つてみました。

× ×

1 離乳にはまづ母乳と人工榮養の二通りありますが、そのいづれにしてもお乳の他におもゆ、野菜スープ、ウエファス、果汁などのやうな含水炭素類のものに轉換し、次に蛋白性の卵黄、野菜のうらごしなどを與へ、進んで次は魚肉の煮たものを與へるとよろしい。

2 しかし、もうこの頃になればお粥や食パン、お菓子ではビスケット、カステラ類を與へ、漸つてお乳を止めさせます。此の期間は平均約四週間位の割合でその間少量宛交代させればよいのです。

3 離乳期の注意としてはまづ便に氣をつけることです。母乳兒は黄色又は黄色でねつとりしたものがよく、人工榮養兒の場合は[illegible]

4 また便に粘液の混じつた水樣便、顆粒便などの不消化便が出たら絶對に注意し、もしこれらのものの出た時は一時離乳を見合はすことが必要です。

5 人工榮養の場合は時々何かにつけ熱心に注意いたしますが母乳の場合は唯々離れる愛のために遅延さすことがあります。

6 離乳の遅れた結果としては離乳期の子供には母乳の中にある成分だけでは不足を生じ、それが子供に食物性の貧血を起したり、また同じ肥つてゐても色が青かつたり、發育不完全だつたりすることがあります。

7 なほ、お乳の中には乳兒の發育を保つだけの榮養が不足してゐますからそれを補ふためにもぜひ必要とされるわけで、昔は離乳は今日よりも遲かつたやうですが、現在では普通七、八ケ月が適當とされ、もちろんその體質にもよりますが、遅くて十ケ月を越えないことが必要とされてゐます。

赤ちゃんを蚊に喰はせない方法
思ひつきな行李のペット

赤ちゃんを蚤や蚊にも喰はせないで、夏をすごすことはなかなか容易なことではありません。しかし、蚤は清潔な所には決してゐない筈ですから

第一に 室内を清潔にしておく事が大切です。寢具や敷布は手まめに洗濯し、蒲團はちよいちよい日光にあてます。濕氣の多い家はいくらお掃除をしても蚤が多いものですから、蒲團を干すと同じやうに疊を日向に持ち出して裏まで強い日光に曝すと[illegible]が出來ます。

しかし 人手の少い家ではそれもなかなか大變ですから、赤ちゃんをペットの上に寢せて蚤を近付けないやうにするか、古い行李を西洋紙で貼りくるんで、漆を塗つて、その中に布團を敷いてペットの代用にするかします。蚤取粉は皮膚の弱い赤ちゃんには害ですから用ひないことです。なほ赤ちゃんの衣類は疊の上におかないこと、又、下駄を入れる行李に除蟲菊を入れておくと、その

移り香 で蚤がよりつきません。

蚊は蚊帳をかけて防ぎます。蚊取線香は氣管の粘膜の弱い赤ちゃんには[illegible]

家中の

蚊を追ひ出す時には戸障子を閉め切つて、その上で蚊取線香をたいてすぐに入つてゐる蚊を退治た所へ赤ちゃんを連れて行くやうにすると安全です。なほ赤ちゃんが蚊に喰はれた時にはアンモニヤ水を塗つて手早く消毒してやります。又赤ちゃんが爪で引搔いたりした後にはうつかり病菌が入つて化膿しますから、爪はいつも短かくつんでおくことが大切です。

ガラスの荷づくり

ガラス器や瀬戸物はかなり丁寧に荷づくりしても毀れやすいものですが、やはらかい日本紙、又は障子紙の古のやうなものをとつておいて、三重又は四重に、器の内と外とから水にぬらしてぺたりと貼りつけておくのです。かうして荷造りしますと、滅多にこはれません。

鏡のお手入れ

鏡も日の當るところへ置きますと太陽の光線が鏡の裏に當つて水銀を曇らし鏡を痛めてしまひますから、なるべく日の當らないところへ置いて下さい。鏡が汚れたら脱脂綿に揮發油又はアルコールをつけて拭き、鏡紙でみがいておくとよく、毛織物の布の上へ食鹽を少しおいてそれでみがいてもきれいになります。

麥飯の炊き方
外米とまぜれば美味

麥類は白米に比べると各榮養素が調和してゐるので昨今の樣に米が不足してゐる場合でなくても榮養的方面から見てもこれを主食に代用することは大變結構なことであります。麥を米に代用するのに麥飯のままでは今まで白米に慣れてゐたので不味な場合もありませうが、そのためには麥を少し加工することによつて、現代人の嗜好に適する樣にして用ひられてゐます。

日本の軍隊は明治の樣に明治二十四年頃麥飯を正式に用ひてゐます。次に軍隊で實際に用ひてゐる方法によつて麥飯の炊き方をお知らせしませう。

現在軍隊で使用してゐる麥は榮養價の最も多い胚部を精白にかけて胚部を殘したものです。

この樣に加工された麥については炊き方も米飯と特別變つたことはありません。普通水で炊く場合の分量は米のみの場合と同樣二割増してよいのです。しかし麥飯等で水不足のためむらを生じ[illegible]場合は米より水の吸收量が多いので麥分水を多くする必要があります。

炊くときの注意としては沸騰のまま十五分間程蒸し米のみの場合よりも少し長目においても少くとも卅五分位むらすことが必要です。

外米と一緒に炊く場合は麥は米より澱粉の糊化率が多く粘着力がありますので反つて口あたりよいおいしい御飯が出來ます。

雜誌紹介

▲新潮（九月號） 時局と文學者の役割（中村武羅夫）、文學的雜感（新明正道）、時代と文學者の生き方（[illegible]）、わが作家としての心構へ（上田廣他）[illegible]新政治體制と文學との關係を論ずる論稿が多い。[illegible]

▲文學界（九月號） 新人創作特輯號として[illegible]

▲婦人公論[illegible]

▲家の光（八月號）[illegible]

革砥の更生法

大がいのお宅には西洋剃刀を砥ぐ革砥の使用に耐へなくなつたものがあるものです。それを更生させて剃刀砥ぎの役目を果させる方法——

革とズックが表裏になつてゐる革砥は革の方が剃刀の切り込みで駄目になるものです。革は外して傷の無いところを選び、平に板に貼りつけて、剃刀砥石をくだいて微粉にしたものを砥の粉で練り合せて平に塗れば日本剃刀や安全剃刀の刃でしたら立派に使へます。

ズックの方は水でよく洗つて乾かし、化粧石鹸をこすりつけビールかサイダーの空壜で力を入れて摩擦し、石鹸がすつかり布地へしみ込み表面に光澤が出る程度にしますと、西洋剃刀用として役に立ちます。

この更生革砥で剃刀を砥ぐ時は刃を手前にして背を向ふ側へ三度程とすりつけ次に裏を返して手前へ三度程とすれば良いのです。

又革砥を切ることのない剃刀の砥ぎ方は、革砥かけの釘を必ず手より低いところに打ちつけることで、つまり手許が釘よりも高がつてゐると革砥を切ることが多いものです。

手まはしのよい秋の編物二種

立秋の聲をきくにはかに涼風が立ちそめました。今のうちに手まはしよく秋用のスポーツ向のスエーターを毛糸屋を見て少しづつでもお編みになれば、こんなスタイルのスエーターが出來上ります

寫眞（1）は黑のブラウスやジャンパーの上からお召になれるプルオーバーです。外出先で寒くなつた時や山や野の散策には缺かせないこの程度のものが便利です。又冬テニスをする時など溜ると理想的です、編み方は表編み一つに裏編み三つ、毛糸はなるべく太いものがよく古い毛糸のあり合せで簡單に出來上ります

寫眞（2）は魅力的なジャンパーでこれこそ秋をシンボルする楊梅色の毛糸で編んだ半袖ジャンパーです、袖と胴は一本棒であみえりど袖口胴などはメリヤス編みとゴム編みです、變化があつて温味のあるものではありませんか、古い色褪せの毛糸があればこれに濃い色で染めお編みになれば全く新鮮なものが生れませう

レンサイマンガ ポンチャン 女中サン道 (13) 小川武

神經痛リウマチが治る

七年間も患つた神經痛を治した私の全快體驗談
靜岡縣 須藤○江樣談

わたくしは今から約七年位前から神經痛で腰や腕が痛むので良い藥と色々手を盡しましたが少しも效目なく段々と悪化し、ひどい時などは痛くて手が後へ廻らなくなり、自分の髮さへも結ふことが出來なくなり[illegible]此家傳藥の詳細は最後にあります

膝と肘手首が痛む 關節リウマチスが
人から勸められた家傳藥の御蔭で最後にヤツと救はれました
群馬縣 小林○次郎氏談

私は昨年二月頃から關節リウマチで膝の關節が酷く痛み、時には熱が出て[illegible]此家傳藥の詳細は最後にあります

指の節々の變なハレを治した名藥
千葉縣 柴代○市氏談

私はリウマチで手の指の節々が紫色に腫れ[illegible]

慢性神經痛の腰と股の痛みが
黑色の快便がついたら短時日でスツカリと治りました
神奈川縣 大川修○氏談

私は今から丁度三年前の冬の寒い時に外で暫らくの間働きました處どうも冷え込んでしまひ其れからどうしたことか腰の廻りから股の裏が痛んで[illegible]此家傳藥の詳細は最後にあります

顏の痛いのが取れた喜び
山梨縣 三浦○助氏談

私は昨年の春から目の下から口の脇あたりが痛んで[illegible]此家傳藥の詳細は最後にあります

神經痛リウマチの家傳の名藥劑
痛みの早く取れるのに驚く

神經痛リウマチで腰や手足の關節や筋肉、指の節々、手首足首[illegible]

東京市本郷區森川町百十一 翠山院頭藥所 振替東京四九五四番

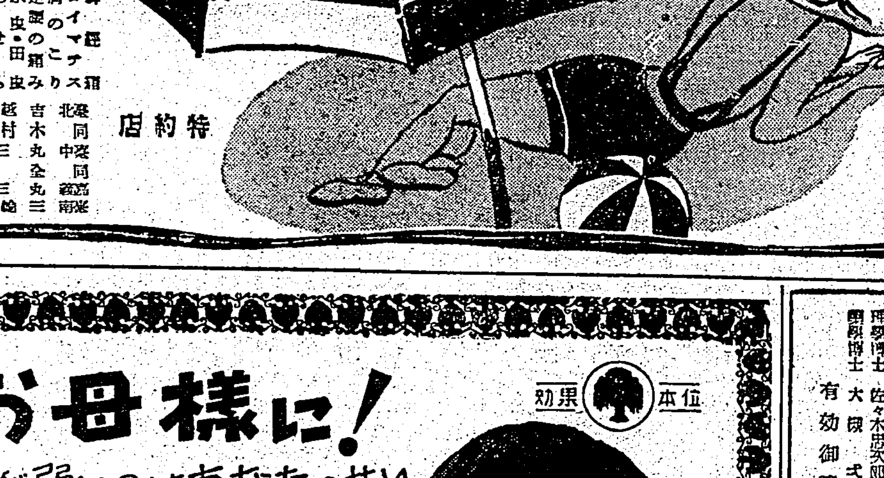

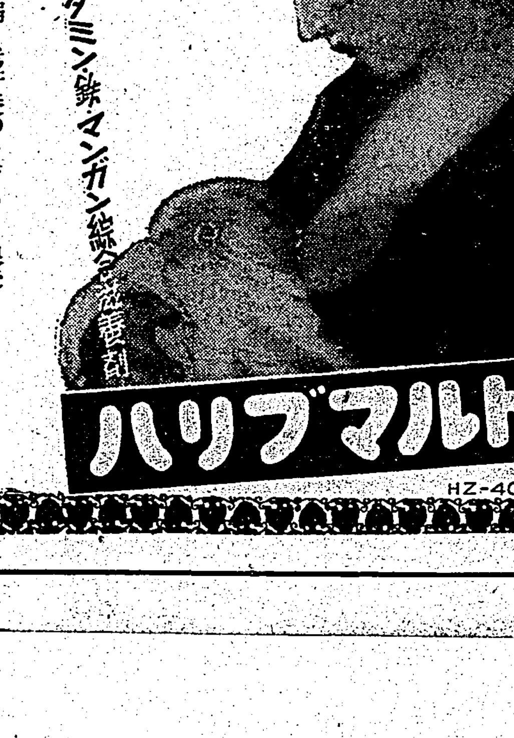

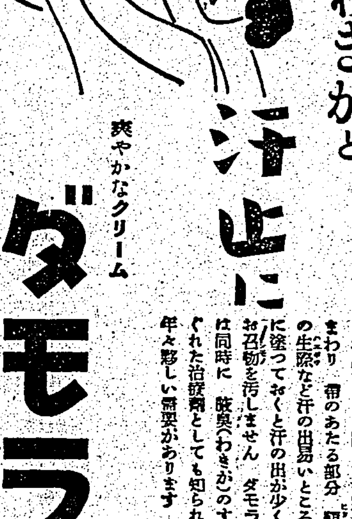

つゝましやかに この健康色を
クラブ
オチない口紅 ハゲない頰紅

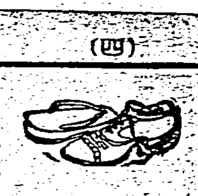

星ぞら (132)

……上演上映禁ず……

井伏鱒二 作
吉田貫三郎 畫

御亂行（三）

遊吉は作さんを連れて家を出た。ぶらぶら歩いて驛の方に行き、しかしどこに行かうといふあてもないのである。
「作さん、どこか飲む店を知つてないか。君が散歩に出たら、是非とも寄つてやらうといふ店はないかね」
「いや、大いにありますね……」
作さんは即座に云つた。
「では旦那、ともかく手前が御案内いたします。ゆつくりと、旦那で參りませう」
作さんは新宿驛までの切符を買ひ、新宿驛を出ると遊吉を連れてバスに乘つた。そしてバスを降りるとおでん小料理三光に遊吉を案内した。これは作さんとしては造作でも何でもない。おかみさんをびつくりさせ、おかみさんの喜ぶところを見て自分も安心しようといふ魂膽であつた。
しかし三光の表口は戸がしまつてゐた。

「るねえのかれ、おかみさん……」
作さんは裏口にまはり、南京錠をかけてある硝子戸を外から取りはづした。がたぴしの戸は苦もなく取りはづし出來るのである。
臺所はきれいに片づいてゐた。茶の間の食卓には、小さな立て鏡と切り火の道具が置いてあつた。
「きつとお詣りに行つたね……旦那、おかみさんは直ぐ歸つて來ます。ともかく一ぱいつけませう」
作さんは店に出て酒の仕度にとりかかつた。その間に遊吉が茶の間で切り火を切つて玩具にしてゐると、家の横手の路地に駈け込んで來る足音がした。おかみさんの足音ではなく、裏のうちの男の子の足音であつた。すると裏のうちで、かねて大髭くらひの評判のあるその子の母親の喚鳴る聲がした。
「やい、この餓鬼め、何で學校から逃げて來やがつた、明日から夏休みになるんぢやないか、馬鹿野郎……」
しかし子供の聲は落ちついてゐて可愛らしかつた。
「おばちやん、何いつてるんだい。おいら、米つぶを學校に持つてくの忘れたんだよ。先生が今日は、[illegible]するから米つぶを五十つぶ持つて來いつて云つたんだ。おいら砂つぶ持つてつたんだけれど、みんな笑ふんだもの。米つぶ、五十つぶお呉れ」
「馬鹿野郎、砂で結構ぢやないか。手數のかかる餓鬼だよ、ちよつと待つてろ……」
後はひつそりとして、裏座敷の聲どきはラヂオさへもきこえなかつた。
しばらくすると裏口に、誰やら遠慮がちにはいつて來る氣配がした。
「作さんゐない……ちよいと作さん、お願ひあるんだけれど……」
裏のうちのおかみさんの聲であつた。
作さんが裏口に出て行くと、相手は聲をひそめて云ふのである。
「あのね作さん、實はお呪ひするんだけれど。米つぶ、五十つぶ呉れてくれない。だつて、自分のうちの米つぶぢや、お呪ひが利かないんだつていふからね」
「よし來た。五十つぶでも百つぶでも……」
作さんは氣前よく云つた。

農村學童を蝕むトラホーム
豫防と家庭での手當

日本勞働科學研究所ではこの程神奈川縣中郡成瀬村を農村の代表型として農民調査を行つた結果三人に付き一人がトラホームに罹つてゐることが判明しました
× ×
この病は、銃後の生産力を守る農村にとつては、まことに寒心に堪へないこととされ、殊に學童に多いといふ事實は、母親にとつては正に一大脅威と稱へられます
に多く、今日すでに國民病とさへいはれ、これは農村などで不衞生な生活をしてゐる人々、殊に濕地方の人にも多いのです。トラホームは傳染病で、その病原體が眼に入りますと、平均五日の潜伏期の後に發病します。トラホームと間違ひ易い病氣には急性結膜炎（濾胞性）があり、それよりもつと間違ひ易いのに濾胞性結膜炎といふのがあつて、この三つの病氣の鑑別は、なかなかむづかしく一般にトラホームといはれるが最も惡性です
× ×
その豫防法としては、手拭の通用が最も傳染の媒介をしますから、必ず各々個別にして他人の手拭を借りないやうにすることが肝要です、しかし[illegible]、もし萬一にも他人の手拭を借りて使ふやうな時には熱湯で消毒するか、よく乾かして使へばよいのです。
衣服とか夜具とか洗面器とかその他の器物についても、トラホームの人の使つたものを直ぐに使ふといふことは危險です。また、手で眼を擦ることはなるべく避けるやうにしないと、眼が充血してトラホームになり易く、また手についてゐる病菌を眼の中に擦りこむことになります。トラホームは傳染しても、初めの中は少し眼脂が出る位で、その他には痛みと癢りのないことが多いため多くの人は罹つても大して氣付かずにゐるので一層危險が傳はるわけです。自宅の手當としては、綺麗な水で朝晩眼をよく洗ふのが一番よく、たとひ、トラホームに罹つてゐる人でも、毎日綺麗な水で眼を洗へば長い間には治つてしまふものです。我が國では東北地方に多く、富農階級も多いとされ、岩手縣のある村では數年前から村の人達が綺麗な水で、よく顔を洗つてゐるさうですが、その村では徴兵檢査の時のトラホームが大分減くなつたさうです、その他の治療法としては、徳川時代に木賊や[illegible]でトラホームを擦つたといふ記録もあり、近頃は「かはばき」の皮で擦る方法や、齒磨きブラシで結膜を掻爬するなどの方法もありますが、下手に擦ると眼を毀す惧れがあつて、これは大變ですから素人治療は危險千萬です（帝大教授醫學博士石原忍氏談）

時局經濟相談欄

模様に金銀粉使用が出來るか

問　女物ボーラ花模様の襟とか襟の模様に金銀粉で描いたもの（十四位）は禁止されて居るのですか
答　金粉は金使用制限規則に依り當然使用出來ませんが奢侈品禁止令には模造金粉又は銀粉を使つたものに就いては制限がありませんから使用出來る事になります（經濟相談所）

小賣價格の申請

問　卸部の方では協定價格がなく九・一八の申請價格のままで賣つて居ますがこの品物を小賣商者が適當な利潤を加へて協定申請することは出來ますか
答　差支へありません（經濟相談所）

夕刊經濟欄
參與理事は外から
會社の信用を高める爲め　林臺電社長談

去る二十一日歸臺した臺電社長林安繁氏は二十七日の總會に附議する理事一名増員の件と臺電令改正案中の參與理事制其他につき次の通り語つた
社業の擴充發展に即應し今度の總會で理事一名を増員し引續き臺灣電力會社令の改正を待つて參與理事が二名ほど出來ることになつてゐる。參與理事は外部から入れ專ら臺電に對する財界の信用を高めるのが本旨で、相當有力な顔觸れの中から之を選び總督府が任命し總會では從來の理事同樣一名に付二名の候補を選擇しその中から任命されるわけである。臺電令改正案は目下法制局で審議中であり實施期は不明である。今度の總會で増員される理事も候補者二名の中から總督府が任命するのだから總會前に當社からその候補者をお話するわけには行かないが、マア御想像に任して貰ひたい。新商法では重役は株主以外からでも選任出來ることになつて居り臺電令も此の精神に基き株を持たなくても理事、監事になれるやう改正されることになつてゐるが、社長と副社長は初めから株を所有しないで好いとは云へ株を持たずに社長の椅子に據つてゐるのもへンなものだと思ひ私は此程三百株ほど臺電株を買入れた。株を持つとその會社の經營に力が入る持たぬと力が入らぬといふやうな考へからではないが、兎に角株を持つことにした。當社に合併される臺灣電燈の超過所得稅は合併談の始まる當時から先方で氣が付いてゐたもので、之は勿論同社株主の負擔すべきものだが合併でなく株式の一部肩替りといふことでもなれば超過所得稅を負擔せずに濟むであらうが、一部の株式肩替りといふことでは多くの株主が滿足する筈もなく結局合併となつたものである。私は社債發行の用務と宇治電決算の用務もあり九月上旬再び上京するが、日本窒素肥料が初めの約束六分配當が出來ず四分となりその影響を多分に受けた宇治電も四分に減配し九月決算も四分據置の豫定である併し明年三月決算では一分増五分配當を行ふことにならう

映畫—奥村五百子—

東京發聲が[illegible]企畫し八木保太郎の脚本、豊田四郎監督で製作を始めたのが昨年八月でこのほど漸く完成封切されたのである。五百子刀自は水戸藩の志士[illegible]と結婚してその苦しい生活に[illegible]後夫と別れ半島に渡つて[illegible]の創立に奔走するところまでを描いたもので傳記映畫として[illegible]現下非常時局の銃後の人々に裨益するところが大である。文學座の杉村春子が五百子刀自に扮し東寶、新協劇團から[illegible]出演して[illegible]

兒童映畫の問題

兒童映畫は一體どうなつてゐるのか？一般映畫にはどうも子供に觀せられないものもあつて！といふ抗議交りの質問をよく受ける。これは最近の映畫界には純粹な兒童映畫はもとより、一般用認定映畫中にも兒童向或は兒童と共に觀られる樣な作品が乏しい事を物語るものである。
映畫法制定前には、兎にも角にも「兒童映畫」を製作しようと云ふ意欲が當局及び業者側にもあつてかなり熱意が溢れてゐたのに、映畫法の誕生と同時に新しい兒童の樂園が開かれそれを樂しみに見た向もあつたが、一般映畫認定の尺度が餘りにも寬大に過ぎた處から兒童映畫の發展の途が阻まれたかの感がある。これは政府の兒童映畫政策が確立されたからで、業者の中には「兒童に支障さへなければよい」といふ見解のもとに認定の標準を[illegible]
では何故「兒童映畫」は製作側で嫌はれ物になつたかといふと、
一、映畫觀賞者の僅少な兒童を對象とした企業では商業的に成立しないといふ自由主義的な考へ方から
二、映畫法に依る製作上の細則が[illegible]
三、兒童映畫の分野は世界の映畫界にあつても未開墾地で[illegible]
四、[illegible]
斯うして見せても支障がない「兒童映畫」が飛び出して來たのである。
現在、全日本映畫教育研究會が我國での唯一の「兒童映畫」の研究製作をやつてゐるが他のスタヂオを借りて年一本位の製作しかしてゐない狀態で、何といつても「兒童映畫」の品不足は蔽ひ難い現狀である。
[illegible]

商況（廿六日）

株式　玉整理に續落歩調

兜町前場況

【東京二十六日發同盟】重慶政府の移轉は長期戰の徴候を濃厚ならしめ一段と氣迷ひ深く新規商內は全く見送られ諸株總じて玉整理に依る續落歩調を示して居り、比較的に下げ澁つてゐた新東も遂に支へ兼ねて一段安を演ずるに至つた

東京短期前場

	寄	引	高	安
新東	一二八、一	五六	八一	五六
大株新	六六、〇	五〇	六〇	五〇
鐘紡	一五四、六	四四	五〇	四二
鐘新	九六、二	五五	六二	五五
帝人新	九二、九	二八	二九	二五
日産	五一、七	一二	一八	一二
日鐵	七〇、三	〇一	〇三	〇一
滿業	六六、九	七一	七一	六六
郵船	九三、二	二六	三二	二六
同新	七七、四	六八	七五	六八
ラサ	六六、四	六〇	六四	六〇
日石	七四、九	四六	四九	四六
水產新	五五、四	四〇	五四	四〇
鹽糖	七〇、二	六九、四	七〇、二	六九、四
日立	八六、一	五七	六一	五七
鋼管	七一、〇	一一	一二	〇八
滿鐵	六八、五	—	八五	—
北炭	—	七四、二	四一	—
重工	七九、六	九五	九五	—
洋レ新	—	七九、一	九一	—
東電	六一、九	—	一五	—
小倉鋼	六四、〇	—	三九	—
麥酒新	三三、六	三六	三五	—
日産	六七、九	七七	七七	—
日鐵新	七八、〇	—	七〇	—

東京短期日歩

新東	六錢	大株新	九錢
新鐘	一五錢	滿業	一錢

東京長期前場

鐘紡	一五四、一	新鐘	九五、九
片倉	三〇、四		
帝人	一〇八、〇	同新	九二、九
倉紡	七二、四	洋レ新	七九、四
洋紡工	五三、二	大東紡	五一、五
帝麻	一〇〇、六	東電	六一、九
鹽糖	七〇、七	同新	二四、三
滿拓新	五三、五	沖繩拓	三一、二
窒業	八九、五	電化	六九、〇
小倉鋼	六四、五	同新	三六、六
神戸鋼	七七、八	滿業	六七、二
日鐵	七〇、八	同新	五三、九
東株	一二八、一	新東	一二六、六
郵船	九三、四	同新	七八、一
商船	九一、三	同新	七四、八
石川島	七五、五	浦賀	九三、〇
重工	七九、九	池貝	八七、四
昭電工	五七、二	北炭	七五、二
磐城	四一、六	東邦炭	四三、二
菱鐵	九七、〇		
鋼管	七一、四	同新	六九、七
淺野	五八、〇	同新	三四、三
滿紡	六九、二	同新	六四、八
東紡	六六、七	同新	五九、〇
大日電	六五、六	王子新	一二九、〇
ラサ	六四、三	火藥	二二五、四
油脂	六九、三	同新	二五、九
日曹	五一、五	日石	七三、八
北海油	四三、〇	日魯	六八、〇
水產新	五四、四	東亞	〇六、一

東京銀行實株

日銀	五五〇、五	同新	四〇一、七
正金	一九四、四	臺銀	一二一、八
鮮銀	一一七、八	同新	六五、八
勸銀	九三、二	同新	二七、一

大阪短期前場

	寄	引	高	安
大新	六六、一	六〇	六一	五七
鐘新	九六、二	五九	六二	五六
鐘紡	一五五、二	四九	五二	四六
東紡	一七四、五	三八	四五	三一
日鐵	七〇、九	〇八	〇九	〇三
窒業	八九、九	—	九〇、八	八九、八
日産	五一、九	—	一九	一二
東新	一二八、〇	七八	八〇	七五
帝人	一〇七、七	七一	七七	六九
同新	九三、〇	二七	三〇	二三
郵船	九三、二	三二	三三	三〇
商船	九一、〇	〇九	一〇	〇六
滿業	六七、一	六八	七一	六六
日立	八六、二	—	六二	五五
日石	七五、一	五四	五四	四九
水產新	五五、八	—	五八	五二
日魯	六七、九	七九	七九	—
滿鐵	—	六八、五	八七	七五
ラサ	六六、三	—	—	—
鋼管	七一、一	—	—	—
洋レ新	七九、九	—	—	—
日レ	七三、八	三八	三五	—
倉紡新	—	—	五四、七	—
大株	七二、五	—	—	—

大阪短期日歩

東新	一〇錢	大新	九錢
鐘新	一五錢	滿業（逆）	一五錢

大阪長期前場

	寄	引
大新	六六、六	六、四
東新	一二八、六	八、一
鐘新	九六、六	六、三
帝人	一〇八、二	—
同新	九三、一	—
滿業	六七、七	七、九
鹽糖	七一、五	一、五
沖繩拓	三一、三	一、四
商船	九二、二	一、九
同新	七五、四	五、二
郵船	九四、六	四、六
同新	七八、六	八、六
日魯新	三八、三	—
日鐵	七一、四	一、三
同新	五三、八	四、〇
日石	七四、〇	三、六

横濱生絲前場

	寄	引
八月限	一三、五五	一三、五二
九月限	一三、六九	一三、六七
十月限	一三、七九	一三、七九
十一月限	一三、八四	一三、八七
十二月限	一三、八八	一三、八八
一月限	一三、九〇	一三、八六

神戸爲替

期近物
對米（賣）二三弗一六分七（買）二三弗三一分一五
對英（賣）一志〇二片（買）一志〇二片二分一

正金建値

對米　二三弗一六分七
對英　一志〇二片

將棋高段者對抗戰　第三回　臺灣日日新報社主催

荒巻三氏四回勝目

（先）六段 飯塚勘一郎　（後）七段 荒巻三之

（第十五回局の四）

戰機未だ熟さず

觀戰記　八段 萩原淳

[illegible]

先手が直ちに四五歩と仕掛けるのは、同歩、同桂の時、飯塚氏には六二銀と再び下る好手があるので、[illegible]

對外文化宣傳映畫

私は先日あるところで、メキシコのつくつた對外文化宣傳映畫と稱せられるものを觀る機會を得た。最近入荷された「オリンピック」記録映畫を見たあとなので、一層さう思はれたかも知れないが、技術的にいつても、かなりおとつてゐるのである。
しかし私が、とくに言ひたいのは、さういふことだけではない。ひとつの反省を強ひられたのである。
メキシコの、その映畫を見てゐると、たくさんのビルディング街がでてくるし、さまざまの近代的設備が紹介されてゐるし、またさかんな生産業が語られ、近代スポーツに生きるメキシコの青年男女たちがゐる。畫面に紹介されてゐるものは、つまり一流國と變らないだけに、すべてが揃つてゐるのである。
それにもかかはらず、その映畫を見てゐると、なんともみぢめな氣持になつて、メキシコは三流國だといふことが痛感されるのだ。もちろんそれは、撮影技術のまづさといふことも重要な役割を演じてゐるやうであるが、それ以上に私の國だつて、こんなにすべてが完備して進んでゐるのだといふ意識の熱心さが、却つてその貧弱さを確實に語つてゐるのである。日本の對外文化宣傳は、決してこのやうな逆效果に落ちいらぬやう、私はそのことを反省させられたのである

今週の映畫

愛染かつら（總集篇）　廿七日からタイゲキ

監督は野村浩將、撮影は高田浩夫、田中絹代、上原謙、佐分利信、高杉早苗、桑野通子等が出演—梗概—高石かつ枝は愛兒敏子を愛育するため悲しい過去の結婚を秘して津村病院の看護婦として働く中院長の息子浩三に愛されて二人は將來を誓つた、浩三の兩親は反對したので浩三は京都の友人宅に行つてしまつた、かつ枝は子供の病氣のため京都に行くことが出來なかつた、浩三は誤解した、その頃かつ枝は應募した「母の愛」の作曲が一等當選し遂にレコード會社の歌手となつた、かつ枝の友達の五人組の看護婦は總てを浩三に話したので浩三の誤解はとけた、浩三は父の急逝後資産家で臨床醫學の大家である中田博士の令孃と結婚しその援助をうけよといふ話があつたのをしりぞけて宣撫班員として渡支する事になつた、その後かつ枝も慰問團に渡支したが、浩三には會はなかつた、津村病院復活に伴ひかつ枝は浩三の希望のため敏子の幸福のためレコード歌手をやめる決心しその最後の獨唱會の日浩三の歸還を知りそして舞臺で昏倒した、それからは總てが圓滿に運びかつ枝と浩三は結ばれることになつた—同時上映『野球と妙技』

海外短信

アルミを熔す煙草の火

【ニューヨーク發同盟】我々は日常何氣なしに「一寸煙草の火を拜借……」とやつてゐるがこの煙草をスパくくと吸ひつける時火の溫度が驚く勿れ華氏一、三七五度に達してゐることは何方も御承知あるまい、華氏一、三七五度といへば優にアルミニウムを熔し得るだけの高熱だがそれは煙草をぐつと吸つた瞬間だけで直ぐ熱が散つてしまふため今日迄中々測定が困難だつた、ところがこの程ウエスチングハウス電氣會社の技師達の發明にかかる「光線高熱計」が見事この瞬間の高熱度を捉へたもので、この高熱計は溫度の高低を各瞬間毎に異つた色彩の光線で表示する仕組となつて居り、これが實驗に際して圖らずも煙草の火が意外な高熱を發することが實證された次第である

ソ聯では懸賞附て産金奬勵

【モスクワ發同盟】産金奬勵に大童のソ聯政府では一般大衆に呼びかけ鑛業智識の普及に努めてゐるが、政府は增産の目的から最近金及び白金鑛發見者に對し賞金を與へることになつた。この賞金は三千ルーブルから最高額十萬ルーブルまでであり、發見した金鑛の鑛價其他の條件に從つて夫々多寡が定められるわけである。この懸賞附産金奬勵は果然ソ聯大衆間に多大の反響を生み金鑛を射當て一儲けしようとする老幼男女が隊を組んで金鑛探しに遠々遠隔の地方まで出掛けるといふ時ならぬゴールド・ラッシュを呈してゐる、尚ソ聯政府では更に地質學者を動員して金鑛發見に當らせてゐるが、專門家が發見した場合には右賞金以外にプレミアムが附くことになつてゐる

台日柳壇

選　正光

課題「スパイ」（五）

入位　臺北市　伏虎
平仄の合はぬ手紙をスパイ書き
（評）暗號で書いてもスパイの報告と發見されて仕舞つたら暗號を解讀されないでも目的の場所へ到達しない事は確實である、そこで普通の手紙に見せかけて實は暗號などといふ手もあるがそこには平仄の合はないところがあるに違ひない、平仄の合はない手紙を發見されるやうなスパイならまだ初歩だらうが大物になつたら大變だ、雙葉のうちに刈取つて終はう

地位　臺北市　久宮
機密費を搔いて秘密をかき集め
（評）機密費などといふものに制限は無さ相である、況して諜報機關などはそれが甚だしいと見なければなるまい、私達は金に眼など眩ませられない、所謂『武士は食はねど高楊子』の風度であることを心掛けることが肝要である

天位　廣州　珊瑚樹
枸欄の忠勤密告と共に失せ
（評）スパイ講座の第一課も金と女だが、防諜講座の第何課にもそれが加へられてよさ相である女スパイに重要書類を窃はれる場面を小說や映畫で厭になるほど見させられてゐるにも拘はらず後から後からとさういふ身の下の長い要人が出現するのは不思議である、尤もそれは我國の事ではなく女性崇拜の外國のことではあるが以て他山の石となすには足りるであらう

次の課題と締切
◇「奉公日」九月一日締切
◇「心掛け」九月八日締切
投稿規定
◇用紙　はがき一枚三句迄各題別紙
◇書方　表面には宛名と住所氏名明記、裏面には課題、句並に紙上發表の市、街、庄名と雅號又は紙上名
◇宛先　臺北市榮町四ノ三二臺灣日日新報社編輯局臺日柳壇

今夜の放送

▲六・〇〇子供の時間連續劇「たんれん部隊」大阪放送コドモ會▲六・二五講演「大陸踏破の先覺者を語る」本山桂川▲六・四五ラヂオ・ファンの音樂（レコード）ヴァイオリン獨奏「悲歌作品四四の一」他アレキサンダー・モギレフスキー▲七・〇〇子供の時間、童話「秋風のお爺さん」岩平嘯香▲七・三〇國民歌謠「日本婦人の歌」福田都馬子他▲七・四〇滿洲開發リポート（錄音）（牡丹江）建設滿洲（二）松花江堰滿ダム▲七・五〇浪花節「橋の小判」木村松太郎▲八・二〇時局談話座談會「最近の世相を語る」高島米峰他▲九・二〇朗讀有[illegible]高橋アナウンサー▲九・四〇ニュース解說

今晩の映畫

◇大世界館　零時卅分上映
1 日本ニュース　水に鍛へよ　午後零時三〇分
2 パラマウントニュース
3 遊覽ベティの豆選手
4 ロビンフッドの冒險

◇第二世界館　正午上映
1 くれない鷄土　午後零時三〇分
2 天龍しぶき
3 結婚の宿題

◇新世界館　正午上映
1 パテー・ニュース　午後零時三〇分
2 牢獄の花嫁（前篇）
3 牢獄の花嫁（後篇）

◇國際館　正午上映
1 エノケンのワンワン大將　午後零時三〇分
2 日本ニュース
3 支那の夜（前篇）
4 支那の夜（後篇）

◇タイゲキ　正午上映
1 波乘り武道　午後零時三〇分
2 日本ニュース　アサヒホームグラフ
3 家庭教師

◇芳乃館　一時上映
1 短篇・漫畫
2 親鳥子鳥
3 日本ニュース
4 曉きの花傘

特別廣告

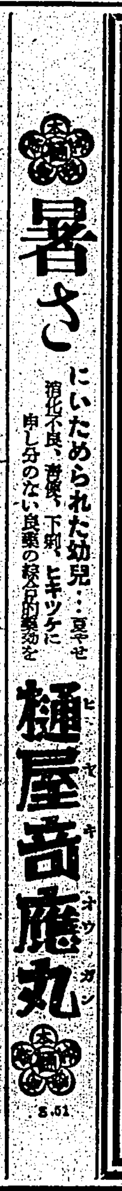

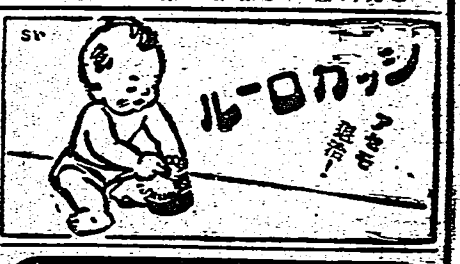

臺灣日日新報
本日夕刊共十二頁
發行兼編輯人 江口濟作

南支陸の荒鷲出動
廣西各地に巨彈の雨
惡天候に輝かしき戰果

【○○基地二十六日發同盟】廣西省中部の要地に猛烈果敢なる空襲を敢行し敵抗戰據點を壞滅下に制壓した我が南支陸の荒鷲は二十六日も折柄の惡天候を冒して敵次期據點各地に巨彈の雨を浴びせ多大の損害を與へて敵の心膽を寒からしめた、卽ち山口、土井、田代、長野各部隊の大編隊は廣西省東部梧州東方約五十粁の[illegible]及びその北方約百粁の[illegible]を襲ひ敵の軍事施設並びに集積の軍需品を徹底的に爆碎、卽ち林、[illegible]部隊等の編隊は更に長驅して[illegible]間に點在する敵軍需品倉庫群を次々に爆擊悉くこれを炎上せしめ輝かしき戰果を收めた

密輸據點碣石を急襲
南支艦隊、遮斷を强化

【○○二十六日發同盟】南支艦隊報道部發表——南支艦隊有力部隊は第○○○戰隊司令官指揮の下に二十六日朝香港東方[illegible]東部の敵密輸據點たる碣石を急襲し援蔣ルートの遮斷を强化せり、卽ち艦艇より派遣せられたる陸戰隊は二十六日早朝砲艦及び飛行機の掩護の下に敵前上陸を敢行し正午同地東北六粁の碣石城に進入、城内を掃蕩すると共に水路を遡航せる小艇部隊と協力し敵軍施設及び諸機關を悉く破壞し兵器及び軍需品多數を鹵獲し又は燒却せり

海鷲、頑敵を銃爆擊

【○○二十六日發同盟】中支艦隊報道部發表——海軍航空部隊は二十五日安慶北東六十粁の地點に於いて陸軍部隊が頑強に抵抗する敵と激戰中との報に接し急遽惡天候を冒して同方面攻擊に赴き、同地の敵四百を銃爆擊、敵に甚大なる損害を與へたり

聲明案文を内奏
近衛首相けふ葉山伺候

【東京二十六日發同盟】新體制發足を理念づける近衛首相の聲明案文は二十六日の常任幹事會に於いて決定したので二十七日の定例閣議に近衛首相よりこれを提示し各閣僚の承認を求めたる上首相は葉山御用邸に伺候天皇陛下に拜謁仰付けられ新政治體制確立に挺身乘出すべき決意並に聲明案文を内奏申上げることとなつた、斯くて全國民待望の新體制聲明は愈々二十八日閣議の[illegible]

向井代表一行
バタビヤ着

【バタビヤ二十六日發同盟】蘭印訪問民間經濟使節代表の三井物產會長向井忠晴氏一行は二十六日午前[illegible]田山丸でバタビヤに到着した

委員會を以て二箇月に亙る[illegible]を脫し實踐への第一歩を踏出すこととなつた

富田書記官長
首相を訪問

【東京二十六日發同盟】富田書記官長は二十六日午後七時荻外莊に近衛首相を訪問、同日の新體制準備委員會の第一回常任幹事會に於いて協議を終りたる近衛聲明案文を手交すると共に同日の幹事補佐役會合に於いて打合せした第一回準備委員會の進行方法に就き報告した

常任幹事會の初會合

【東京二十六日發同盟】新體制確立に關する準備委員會の下準備を行ふべき常任幹事會の初會合は二十六日午後一時より首相官邸に開催、富田書記官長、村瀨法制局長官、武藤、河邊陸、[illegible]兩軍務局長、小畑企畫院次長、後藤隆之助氏參集、準備委員會に於ける近衛公の聲明案文を附議協議の結果、聲明に準備委員會を諮問機關として新體制の理念並びに組織要綱を盛込むこととしてその内容を決定、午後六時散會した、尚常任幹事會は二十七日午後二時より第二回會合を開き準備委員會の形式等に就いて協議することとなつた

準備委員會の議事進行方法
常任幹事輔佐役會合

【東京二十六日發同盟】新體制準備委員會常任幹事の輔佐役稻田内閣總務課長、森山法制局參事官、[illegible]結果を常任幹事會に說明した、而して第一回の準備委員會においては基本理念に對する委員の意見を求めるに止まり具體的の組織大綱に關しては第二回準備委員會において委員側から近衛委員長に組織大綱試案の提示を求めこれを中心として檢討を行ふこととなろう

亞爾然丁國
大統領留任

【ブエノスアイレス二十五日發同盟】過般瀆職事件のため辭意を表明したアルゼンチン大統領オルティス氏に對し同國議會は辭意の撤回を要望して居たが[illegible]によれば同大統領は二十五日留任する事に決定した

貴族院五曜會
近衛公を支援

【東京二十六日發同盟】貴族院の研究會を除く五派有志より成る五曜會では二十六日正午より華族會館に會合一般外交問題に關して意見交換の後當面の新體制問題に關して各方面の情勢を報告種々懇談したが新體制に對處すべき態度方針は政府の聲明を待つて決定すべきであるが近衛公を支援して速かに新體制の確立を期すべきだといふに意見の一致を見午後五時半散會した

英軍の伯林空襲
郊外二ケ所に燒夷彈

【ベルリン二十六日發同盟】二十五日夜より二十六日拂曉にかけて行はれた英空軍のベルリン空襲に關しDNB通信社は次の如く發表した
二十五日夜より二十六日拂曉にかけ若干の英機がベルリン市上空に飛來し郊外二ケ所に燒夷彈を投下したが、別莊一軒を炎上せしめた以外何等損害なくベルリン上空に飛來した英機の中一機はその歸途の途次わが高射砲彈のため擊墜された

英軍の發表

【ロンドン二十六日發同盟】英軍司令部發表
一、二十五日英國を空襲し來つた獨空軍の損害は合計五十四機でこれに對しわが方は戰鬪機十三機
一、二十五日夜獨空軍はイングランド南部、中部、西北部スコットランドと廣範圍に亙つて爆擊を行つた
一、中部地方においては若干都市の工場施設が災上損害を受けた
一、ロンドン周邊の若干地點にも爆擊により小火災を生じた

司法部の新體制
根本方針決定
控訴院長檢事長會同終了

【東京二十六日發同盟】風見法相就任挨拶を兼ね司法部の新體制樹立根本方針協議の爲め控訴院長、檢事長會同は二十六日午前午後に亙り愼重意見の交換を行つた結果左の如き根本方針を決定、これが具體化は本省に於いて取運ぶことになつた

一、司法部も現段階に照し新體制に順應することが必要で全力を擧げてこれに即應すること
一、然しながら憲法に保障せられたる司法權の根幹は微動だもするものに非ず問題は司法權の運用を如何に改善するかに懸る
一、而して新體制順應の目標は大體人と法律制度の兩方面より考察することが出來る、依つて具體的方策はこの線に沿つて考慮すること
一、司法部のことは他から指示指導を受くべきでなく司法部自體これを決定處理すること

尚本省から提出された左記三項目の協議事項も併せて決定會同は一日にして終了した

一、辯護士より新任の判檢事に對しては特に特別の指導訓練を施すこと
二、少年審判所及び保護監察所と裁判所檢事局の連絡を一層緊密ならしめること
三、經濟事犯處理の爲めに經濟係判檢事の配置に就いて特に顧慮し
（イ）各控訴院に判檢事の豫備を殘し置き各長官に於いて臨時必要なる地方に配屬する
（ロ）比較的不要不急の方面にある判檢事を經濟事犯處理の爲めに充當す

風見法相の挨拶（詳報）

【東京二十六日發同盟】控訴院長檢事長會同席上風見法相挨拶要旨
今や全國各階層に澎湃として起り來つた新體制の[illegible]一面司法各機關を構成する各人に於いても想ひを國家の現在及び將來に馳せ[illegible]

國土計畫基本要綱
中央農林協議會理事會で可決
直に關係官廳に建議

【東京二十六日發同盟】[illegible]中央農林協議會理事會は二十六日午後一時三十分產組中央金庫會議室に開催、產組、[illegible]を除く二十八團體代表出席、先づ河野中央畜產會副會長より
一、中央畜產會主張の技術中心統制方式に關する運動の經過報告
一、新體制運動と緊密なる連繫を保持するため中央農林協議會新體制委員會を組織する件
を提起、滿場一致可決、次いで國土計畫委員會起案の左の如き「國土計畫基本要綱」を附議可決、直に關係官廳に建議することとし同三時散會した、尚注目されて居た農業團體統制問題に就ては之が試案を得次第中央農林協議會新體制委員會で愼重檢討の上中農理事會に附議最後的決定をなす段取となつて居る

國土計畫基本要綱

一、方針
イ、大東亞共榮圏の建設を目標として日滿支を通ずる國土計畫を確立する
ロ、國土計畫は良質の人口を最も多數包含し之が進展を圖るを以て中核目標とする
ハ、右目標を達成するため人口の配分、國土資源の開發を有機的統合的に行ひ且つ國防の强化、產業經濟の發展、文化の向上を圖るものとす、之が實行に當りては相互間の保障相剋を拂除し以て調査的能率的實現を期する
ニ、國土計畫は民族永遠の繁榮を期するものなるに鑑みその指導[illegible]

二、要綱
イ、日滿支を通じ[illegible]の單位に分ち、各國に自給的、社會的共通性により之を數區に分つ
ロ、國土計畫の中心を日本として他の單位は[illegible]計畫を樹立[illegible]
ハ、國土計畫の樹立實行に關し日滿支を通ずる中樞機關及び單位別中央機關を設くる
ニ、國土計畫の樹立實行に關し必要なる法制を整備强化する
ホ、國土計畫の樹立實行に適合するやう行政區劃を編成替する
ヘ、國土計畫の實行に必要なる資金並に物資計畫を樹立すると共に金融機關を整備改善する
ト、立地計畫の樹立にあたりては國土の開發、改良、保全並に人口の健全なる配置を根幹とする

藏相の商相攝任
けふ閣議で決定

【東京二十六日發同盟】蘭印特派使節に決定した小林商相不在中の事務代行に關しては内閣官制第九條の規定に基き河田藏相をして臨時兼任せしめることとなり、二十七日の定例閣議で決定、首相は直ちに宮中[illegible]山御用邸に伺候、上奏御裁可を仰ぐ筈である

大藏大臣 河田烈
臨時商工大臣事務管理被仰付

商工課事務官
に田中氏復活

殖產局商工課兼務官岸田賢氏は病氣の爲休職となつたのでその後任に二十四日附で田中國一氏が復活、左の通り任命された

田中國一
任府事務官(五等六級)
殖產局商工課勤務を命ず

復活した田中事務官は淡水を經て宜蘭郡守の時に退官、實業界に入り後更に轉じ現在迄は上海[illegible]紹介所長をしてゐた人である

產金割增金交付
鑛山七百を指定

【東京二十六日發同盟】政府は本年四月產金法を改正、產金獎勵の見地より[illegible]されたる金鑛山に對し政府買上げの際第二種割增金としてグラム當り五十錢乃至一圓の割增金を交付することを決定したが大藏省は[illegible]の申請に基き第二種割增金交付鑛山の指定につき再檢討を進めてゐた所、この程[illegible]七百を指定した[illegible]

一、產金量　二、稼行の現狀　三、金鑛の品位販賣その他の性質　四、金鑛の採掘及び處理の方法　五、有水の程度保存の性質その他坑内の狀況　六、交通運輸その他の條件

關滿支の貿易調整

【東京二十六日發同盟】政府は昨年九月二十五日關滿支向け輸出調整に關する商工省令を公布、[illegible]

▲對關・支輸出入物資價格調整要項
一、對關滿支輸出入物資の價格調整は日本東亞輸出入組合聯合會をして當らしむ、而して聯合會の價格調整に當りては[illegible]

陸荒鷲の猛爆擊

（一）自爆機が襲した敵兵工廠爆擊——[illegible]は去る六月十六日重慶に於て自爆を遂げた松本大尉機の最後の猛爆擊寫眞（二）敵心臟部に巨彈——八月十九日の陸鷲の重慶猛爆擊[illegible]

天無口

[illegible]

職業として一番高尚で有利な
電療術通信指導
短期間の自宅獨習で卒業
電術師として一生安定！
機會は今！
詳細指導書無代進呈
東京神田神保町一ノ二〇 東京電氣療術研究所
振替東京二五六・八三五〇

公
世界の動き
金の失業史 原祐三
獨逸に何を學ぶか……住田正一
歷史と實踐……京口元吉
新政治體制への協力 有馬賴寧・阿部賢一・大河内一男・永井柳太郎
經濟轉換に對處する緊急態勢……阿部賢一
社說 ◇皇道國民内閣 ◇新體制と知識層 ◇國大綱の批判と要望 ◇國民の道德的示範
秋の隨筆 秋を待ちつゝ 戶川二三 / 秋 桂ゆき子 / 滿洲の秋 中尾彰
六號陣營 六大時評
九月號 八十錢 第一公論社
天皇親政論 大串兎代夫
歐洲血の旅 伊藤述史
世界觀批判の未決問題 大熊信行
（歌）……松村英一 （句）……日野草城
璃琺にきいた藝談 ◇文壇無門關……喜多村綠郞 太郎冠者
近衛公を語る 伊井英一・上村哲彌
松岡外相を描く
輿論・結論 高村光太郎 嘉治隆一 竹内時男 杉山平一助 伊藤孝一 發哺熊雄 中島榮次郎 天沼三郎
宗教開拓移民……千田萬三
子供と癖……後藤岩男
哀蟬行 詩 室生犀星
加勢 久保田万太郎
ある特派員 德永直
人間往來 宇野浩二
論

日本一の人氣者!!
野澤富美子の
二五〇版!!
煉瓦女工
◇八月廿五日より新協劇團、築地小劇場にて上演!!
◇南旺と東寶の協力藝術映畫、九月より全國上映!!
◇遂に日本のベスト・セラー・ブック（最高實行本）となつた。
◉女工さん、職工さん、小店員女店員、女事務員、女學生の本書に對する絕讚の嵐は、都會より地方へと怒濤の如く奔流す。全日本より注文殺到。
價一・三〇 〒〇・〇六
東京・銀座・振替一八八六
第一公論社

我が國空前の測量典籍！
元陸地測量部長 陸軍中將 石井英橋閣下推奬
豐田四郎編著
三角測量
多角測量
內容見本御申越次第進呈
東京・神田・神保町二ノ三六
發行 敬業社
發賣 丸善株式會社

社説 地方吏員の恩給年金制度
將來適用範圍の擴大を望む

一

時局は地方公共團體に對し、本來的役分の外に積極的且繁多の時局事務を附加するに至つた際に、これ等の公共團體の使命と責任は益々重きを加へ來つた。而してこれが遂行の良否は單に一地方の利害休戚に止まらず、直ちに國家の進運にも關係するところ尠くないのである。隨つて公共團體の機構の重要な役分を占め、實際の運營に當つても中核的役割を演じつゝあるものは、所謂地方公共吏員であるが、この吏員に人を得ると否とは地方公共團體の運營が全きを得るか否かの岐路にたつ。この方面に人材を吸收する事と、之れと表裏一體をなす吏員自體の資質向上の問題とは、久しく要望されつゝあつたのであるが、これ等吏員の待遇が一般官吏との間に甚しき懸隔を有し、殊に恩給制度の適用すらないため、人材は常に官界に吸はれ、從つて吏員の資質向上は云ふべくして容易に行はれず今日に至つたのが偽らざる現狀である。然るに今回多年の懸案たる吏員の恩給制度が當局の手により確立され、十月一日より實施を見る事となつたことは、地方公共團體の圓滑なる運營と官界新體制の上より見て極めて時宜に適したる措置として贊意を表するに吝でない。

二

今回當局で決定した地方吏員の恩給制度の内容は州、廳、市、街庄等の特定公共團體に一定年限勤續したる者に一般文官同様の恩給年金の受給權を付與し、受給權者が現職の儘死亡したる場合、若くは恩給を受けつゝある者死亡した場合には特定の遺族に一時金を支給し、更に受給資格年限に達せざる前に退職又は死亡したる場合にも一時金を支給せんとするもので、受給資格年限、支給率その他重要なる部分は大體一般文官の恩給制度と同一内容だ。適用の範圍は州、廳、市、街、庄の囑託、雇員を除く一般吏員にして、その數は全島で約四千二百名に上るものと見られてゐる。本制度の最も著しい特色は、現在奉職せる者の權利を認めたる點で、これに關しては立案に當り多少の問題が存した模樣であるが、當局は吏員資質向上の緊急性に鑑み斷乎この線に出でたるものの如く、この故に本制度適用と同時に約百名が恩給受給資格を獲得すると云はれてゐるが、蓋し永年薄遇に甘じた當の本人等にとつては一大福音たるを失はないであらう。

三

大體以上が吏員恩給制度の概要であるが、本制度につき若干の希望の二三を率直に摘發すれば、本制度は吏員のみを對象とした爲に街庄長が除外された事と、結果的に見て一万二千名に近い囑託、雇員に對し何等考慮が拂はれなかつたこと並に受給權者の遺族に對しては一時金制度をとり一般文官の如く年金扶助料制度を採らなかつた事に、一の缺陷たるを免がれない。尤も街庄長に付ては現行の「街庄長退職給與金、遺族扶助料規則」を改正し救濟の途を講ずる模樣であるが、囑託、雇員に付ては全面的に本制度を適用する事は公共團體の負擔能力の點より困難とすれば、せめて將來吏員に登用された場合、既往の囑託、雇員の勤續年[illegible]

倫敦爆撃現場の視察は全く嚴禁

【ロンドン二十五日發同盟】昨二十四日夜襲のロンドン中心地區爆撃は市民に相當の衝撃を與へて居るが、被害個所への通路は嚴重に通行禁止となりバスも路線を變へて運轉されてゐる、爆撃を被つた地域の住宅や事務所へ歸るにも警官の許可を必要とする有樣で現場を視察する事は全く不可能であるが或る地區では爆彈四個が落下し附近の窓ガラス數百を粉碎し爆彈の破片で家屋の外壁を毀損せしめてゐる處もある、然し市内交通は一般に平常通りで治安當局では右爆撃によるロンドンの損害は指定軍事施設もその他の地域でも少くロンドンが大損害を被つたとか大混亂に陷つたとか考へるのは大變な誤りだと發表してゐるといふ仕組になつてゐることが判明した

一機先行して煙幕で誘導
ドイツ空軍爆撃戰法

【ロンドン發】獨逸空軍の英本土攻撃が盛になるにつれて各種新作戰が構想されてゐるが最近イングランド東南部に襲來する機で地上からこれを目撃した者の言に依れば獨逸機は誘導機を飛ばして居る事が確認された、然しこの誘導機は決して爆撃隊に先行するものではなくて、機隊に先立ち極めて高空を英本土上空に飛び此處で[illegible]爆撃地點を選定、その上空から煙幕を張りつゝ爆撃目標方面に向け飛行する、この時既に接近に向ひつゝある大編隊はその白煙の線に沿つて飛行して行くと容易に爆撃目標上空に達し得る

地方專賣局長の異動

【東京二十六日發同盟】二十六日左の如く發令された

大阪地方專賣局長 大竹虎雄
東京地方專賣局長 茂尾 [illegible]
專賣局理事 [illegible]
大阪地方專賣局長 [illegible]
鹿兒島地方專賣局長 鈴木 榮
熊本地方專賣局長 北井 幾夫
宇都宮地方專賣局長 池田 昭四
札幌地方專賣局長 吉浦 時次
熊本地方專賣局長 原 辰次郎
水戶地方專賣局長 上林 一枝
鹿兒島地方專賣局長 [illegible]
東京地方專賣局長 南 勝治
任專賣局長 神戶局長 元山 [illegible]
依願免本官

燒夷彈探知器出現

【ロンドン發】「必要は發明の母」といふ諺通り英國民は空襲の限りを盡して色々と防空方法に新機軸を出してゐるが、中でも自動式燒夷彈探知器は最も有效適切な發明として持囃されてゐる、この器械は閃光反應を應用したもので一種の電氣仕掛で燒夷彈が落下した場合にはそれが燃え出す前に自動的にその所在を火災探知器を通じて消防署に知らせ消防夫の活動によつてその損害から起る火災を未然に防げるといふ仕掛けらしい、例へば燒夷彈が屋根を打ち拔いて人の居ない部屋へ落ちる時などその部屋は[illegible]しばらく經つて人の氣のつかぬ中に火を發するのでそれを間髮を容れず自動的に知らせる新發明は非常な效果を發揮するわけである

佛國降伏の獨紙の號外

【伯林にて中西本社特派員】ドイツの新聞が號外を配るといふことは餘く稀しいことで自分(中西本社特派員)の在獨二十年の間に號外を見たことはこれで三回目である、當日の號外は六月十七日附ベルリーナー・ローカル・アンツァイゲル紙の"佛國政府の休戰申入"といふドイツ國民に取つては無上、絶好なる天の福音を告げたもので、國民を大歡喜のルツボに投げ込んだ記念の號外である、號外の本文は"ペタン首相は宣言して佛國は遂に武器を捨てねばならぬといふ"とあり、内容は佛國のこの降伏に基づきドイツのヒトラー總統は伊太利のムッソリーニ首相と會見すべしと報じたもので、デー・エヌ・ベー通信社を通じた獨大本營公表である

Extra-Blatt
Berliner Lokal-Anzeiger
Petain erklärt:
Frankreich muß Waffen niederlegen
Zusammenkunft Führer-Duce

DNB Führerhauptquartier, 17. Juni, 16.44 Uhr.

Der Ministerpräsident der neugebildeten französischen Regierung, Marschall Petain, hat in einer Rundfunkansprache an das französische Volk erklärt, daß Frankreich nunmehr die Waffen niederlegen müsse. Er wies dabei hin auf einen von ihm bereits unternommenen Schritt, die Reichsregierung von diesem Entschluß in Kenntnis zu setzen und die Bedingungen zu erfahren, unter denen das Deutsche Reich bereit sei, den französischen Wünschen zu entsprechen.

Der Führer wird den Königlich-Italienischen Ministerpräsidenten Benito Mussolini zu einer Aussprache treffen, in der die Haltung der beiden Staaten überprüft werden soll.

時評 國家の目的
新居 格

伊人が道徳人であることを理想とするやうに、國家も道徳國家であることが望ましいことである。日本はその意識を最も強烈にもつてゐる唯一の國家である。「東洋の君子國」とは、いつ誰が云ひ出したかは知らぬが、さうなつてゐる。そのことは道徳的聲明にもよく現はれてゐる。あれだけの大戰爭をやつてゐながら非賠償、非併合を原則の基本としてゐるのを見ても證明される。[illegible]

第貳回決算公告（昭和十五年六月三十日現在）
東洋工業株式會社
昭和十五年八月 右ノ通リ候也

第二回決算公告 昭和十五年七月末日現在

拓洋水產株式會社 高雄市哨船頭町三丁目一番地 昭和十五年八月二十七日

運命判斷 泰龍先生 本町二丁目 臺北ホテル

⦿盜難債券
ろ號三分半利國庫債券 壹萬圓券 第壹貳八貳八號 壹萬圓券 第壹貳八貳八號（昭和貳拾四年六月壹日償還）
は號三分半利國庫債券 壹萬圓券 第壹壹五八參號 壹萬圓券 第壹貳八四七號（昭和貳拾五年參月壹日償還）（以上四枚）
右ハ盜難ニ罹リ候ニ付キ御見當ノ節ハ最寄警察署ニ御通知被下度候
昭和拾五年八月貳拾四日
大阪市東區北濱五丁目參拾番地
藤本ビルブローカー證券株式會社

銘酒 白鹿

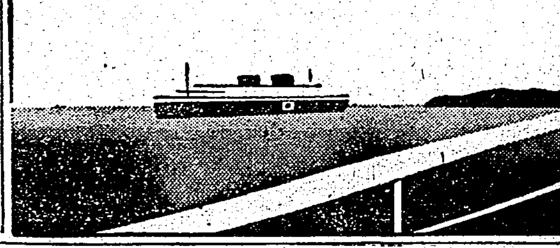

デルビーは慢性胃腸藥

衛生箸總發賣元 高砂竹箸 竹加工品 ケーキ箸 妻楊枝 利久箸
製造卸商 東洋商事社 代表者 林東吉 本社 高雄市北野町二ノ一 支店 臺中州豐原街 工場 臺中州豐原街

臺北 長谷川商行 このまさかの時に役立つのは！この金庫に限る！ 東京 大谷金庫

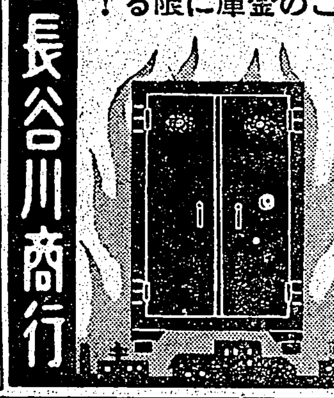

第參回決算公告 越智商店

日本郵船 出帆
大阪商船 出帆
東亞海運 出帆
辰馬汽船 出帆
大連汽船 出帆

國防科學雜誌 機械化
新體制下の父よ母よ第二國民の教育に醒よ!!「機械化」こそ新體制下の國民雜誌
九月號 ★
空中戰ゲーム

財團法人 機械化國防協會
機械化小說 北村小松作 亞成層圏
山海堂

軍事援護制度の實際 增補訂正 吉富滋著
鐵鋼の加熱作業と燒減り 海野三朗著
機構學 野口尚一著
材料力學 湯淺龜一著

月刊 工學綜合雜誌 內燃機關 航空機・自動車・船舶・車輛・燃料・材料・工作機・外 八月號 價70錢 送料五錢
權威ある山海堂の優良工學圖書目錄進呈

整腸 ビオフエルミンは生活力、繁殖力の強盛なる乳酸菌を主劑とし、腸内に於て腐敗及異常醱酵を防止し腸機能を正常に復せしむ。從つて急性・慢性腸カタル、各種下痢、小兒下痢、綠便の治療と豫防に安全に奏效す。

消化 ビオフエルミン中に含有する糖化菌は乳酸菌の作用を補強すると共に、腸内澱粉及び蛋白質を消化する作用を有するを以て、消化不良は勿論鼓腸、常習便秘に用ひて榮養分の吸收を佳良ならしめ且つ便通を調整す。

殺菌 ビオフエルミン中の乳酸菌が腸内に產生する發生機の乳酸は强力なる殺菌力を有し、傳染性腸疾患の原因たる有害細菌を死滅せしむ。腸チフス、赤痢のほか小兒を冒す疫痢の豫防に良好の保健劑として推奬せらる。

フラビン 發見の始祖
ビオフエルミンの主劑たる乳酸菌中には發育促進素にして、細胞賦活源たるフラビンを多量に含有す この發見は本劑の治療的並に榮養的價値を一層重要視せしむるに至れり。

整腸消化と腸內殺菌を併有する乳酸菌療法劑
ビオフェルミン

甘美味、服用容易
發賣元 株式會社 武田長兵衞商店 大阪市道修町
製造元 株式會社 神戶衞生實驗所 神戶市二番町

青少年雇入制限令（下） 總督府當局の解說

三、青少年を雇傭し得べき員數につき命令の定むる所により市尹又は郡守の認可を受けたる場合に於てその員數に滿つる迄之れを雇入るる場合（令第三條第三號）これは昭和十五年六月三十日現在に於て青少年を雇傭してゐない者が新たに青少年を雇入れる必要のある場合若くは昭和十五年六月三十日現在に於ける雇傭員數が七割以下に下らなくとも缺員を補充せんとする場合又は昭和十五年六月卅日現在の雇傭員數を更に增員する必要のある場合に於ては青少年の雇傭員數即ち青少年の定員に就て認可を受ければ其定員迄青少年を雇入れることが出來るのである、（二）に於て說明した如く雇傭員數の指定する事業を營む者で州知事又は廳長の認可を受けた者は昭和十五年六月三十日現在に於ける青少年の雇傭員數が七割以下に下つた場合に始めて七割に達する迄雇傭出來るのであるが、この規定により市尹又は郡守の認可を受けた員數迄雇入が出來るのである、この認可を受けんとする者は所定の樣式により工場、事業場、事務所、店舖その他青少年を雇傭する場所の所轄市尹又は郡守に申請しなければならない（規則第五條）尚認可の申請について不正又は虛僞の事實があつた場合には認可を取消すことがある（令第五條第一項）

四、入營（應召の場合を含む）その他命ぜられたる青少年を解雇したる場合又は應徵する青少年の入營中雇傭期間の滿了したる場合に於てその青少年が退營（入營の際行ふ身體檢查の結果歸鄕を含む）した日より三月以内に再びこれを雇入れる場合（令第三條第四號）入營者の復職は國家總動員法の規定を命ぜられた者又は退營の際雇入れるもの規定したところであるので本令の適用外としたのである

五、其の他命令を以て定むる場合（令第三條第五號）この規定に依つて施行規則第七條は左の場合に於ては本令による青少年の雇入が制限されないのである

1、日日男子青少年を雇入れる場合（規則第七條第一項第一號）しかし同一青少年を三十日を超えて引續き雇入れることは出來ない（規則第七條第三項）

2、三十日未滿の期間を定めて青少年を雇入れる場合（規則第七條第一項第二號）この場合は所定の期間を超えて引續き雇傭することは出來ない（規則第七條第一項及第三項）

3、事業の都合その他の事由のため特に必要ある場合に於て特定の青少年の雇入につき市尹又は郡守の認可を受けた場合（規則第七條第一項第三號）事業の都合其他の事由のため特定の青少年の雇入を特に必要とする場合には令第三條第三號の規定による定員の認可を受けなくともこの規定によつて市尹又は郡守の認可を受ければ雇入が出來るのである、而してこの認可を受けんとする者は所定の樣式により工場、事業場、事務所、店舖その他青少年を雇傭する場所の所在地の所轄市尹又は郡守に申請しなければならない（規則第七條第四項）

4、工場事業管理令に依り陸軍大臣又は海軍大臣の管理する工場又は事業場に於て同令に基き人員の增加を命ぜられた場合（規則第七條第一項第四號）

5、營業の讓渡その他の事由により事業の承繼があつた場合に於て從前雇傭してゐた青少年を引續き雇入れる場合（規則第七條第一項第五號）

6、工場、事業場、事務所、店舖その他青少年を雇傭する場所が數箇以上に亘る場合に於て青少年の雇入員數につき州知事若くは廳長の認可を受けた場合（規則第七條第一項第六號）而してこの認可を受けんとする者は所定の樣式に依り雇入を爲すべき地が二州廳以上に亘り且つ雇入れんとする青少年の員數が三十人以上なる場合に於ては總督府に、その他の場合に於ては雇入を爲すべき地の州知事又は廳長に申請しなければならない（規則第七條第五項）

五、認可申請の手續

本令に基く州知事若くは廳長又は市尹若くは郡守に對し爲すべき申請又は報告はすべて所定の樣式に從ひ工場、事業場、事務所、店舖その他青少年を雇傭する場所の所在地の所轄市尹又は郡守を經由すべきものとする（規則第十五條）

六、青少年雇傭名簿の備附

青少年を常時五人以上雇傭する者は工場、事業場、事務所、店舖その他に所定の樣式による青少年雇傭名簿を備附け青少年の雇入解雇に關する事項を記載しなければならない（規則第十條）

七、報告、臨檢、檢査

州知事若くは廳長又は市尹郡守は青少年の雇入に付關係人から報告を徴することがある（令第七條規則第十一條）又州知事若くは廳長又は市尹郡守は青少年の雇入に關し當該官吏をして工場、事業場、事務所、店舖其の他の場所に臨檢せしめ業務の狀況又は帳簿書類を檢査させることがある、而してこの場合に於てはその身分を示す證票を携帶することを要することとなつてゐる（令第八條）

八、農林水產業に對する適用除外

農業、林業、畜產業、養蠶業又は水產業に使用する爲の青少年を雇入れる場合に於てその事業の爲に使用する場所に雇入れる場合は本令は適用されない（令第十條）

九、國、公共團體に對する適用除外

本令は國、州、廳、市街庄その他之に準ずべきもの、水利組合等公共的性質を有するものに於ける青少年の雇入には適用されない（令第十一條施行規則第十四條）

十、罰則

本令に違反した者は國家總動員法第三十六條の規定に依り一年以下の懲役又は千圓以下の罰金に處せられ又報告をなさず若しくは虛僞の報告をなし當該官吏の檢査を拒み、妨げ、忌避したる場合には同法第三十八條の規定に依り六月以下の懲役又は五百圓以下の罰金に處せられる

パイン罐其他の 第三國向輸出振興計畫 本年度は八百十萬圓を目差す

内地の第三國向食料品罐詰は主として鳳梨と其の他の水產罐詰であり鳳梨はその大部分が英國向、水產罐詰は米國向であるが、高級に過ぎて大衆的でないと云ふのでその輸出は歐洲大戰發生以來甚しく不振に陷つてゐる折柄、臺灣の第三國向罐詰界は逆に最近緊張しい好況を呈しつつある、即ち昭和十四年度に於ける本島罐詰貿易はパイン五十五萬函、二百七十萬圓、トマトは四萬函、二十五萬圓、筍、木瓜、李、マンゴー等は計六萬圓でその總計は三百一萬圓の實績を擧げてゐるが、第三國に於けるこれら食料品罐詰の需要旺盛化に應じ、本府では罐詰を此の際外貨獲得の第一線に立たしめ大いにその輸出振興を圖らんとして昭和十五年度は左の如き輸出計畫を樹立した

パイン	六五万函	六〇〇万圓
トマト	一〇万函	一五〇万圓
筍その他	五万函	六〇万圓
計		八一〇万圓

仕向地はパイン、トマトは米、獨、佛、ソの各國で筍類は在南洋華僑を顧客とするものであり、特に筍類の南洋への供給は華僑工作の見地からみて又本島の經濟的南方發展策として其の前途は大いに期待されてゐる、又米國向臺灣パイン罐詰は近年不況知らずと云つた鰻昇りの盛行を示してゐるがその理由としては米國の軍需工業擴充に伴ひ失業者の減少を來しパインに對する勞働者階級の需要が增進したと云ふ右二點が擧げられてゐる、トマトは食料罐詰として米國では生活必需品の一に加へられ從つてその需要も洵に旺盛であるが、本島はトマトの栽培期間長く且つ生產費が低廉である點からこれが罐詰加工に最も好適とされてゐる、然も伊太利の參戰により臺灣トマト罐詰は新たに獨、佛の販路を獲得しその輸出貿易は前途洋々たるものが約束されて居り、合同パイン會社初め島内生產者はこれら罐詰の增產に大童となつてゐる

麻袋回收手數料 十四錢二厘に歩寄調印か

移出管理米の空麻袋回收に伴ひ臺灣麻袋納入組合では擧て之が回收手數料については府米穀局と折衝を重ねてゐたが、同組合が回收麻袋の基隆、高雄兩港倉庫渡しまでの各驛宛の空袋を通算した一袋當り十六錢五厘の要求は米穀局に於て採算との振合ひから到底容れられずして行惱みの態であつた所此程兩者間の歩み寄りで一袋十四錢二厘と云ふ所に大體決着を見たので、今月末迄には契約調印の運びとなつた、袋の要求額切下げは兩港にたける陸揚げ麻袋の責任檢査のためにする荷解き並に荷造り費が削られたのであつて、之が爲め同組合では回收麻袋を船積の事前に嚴重に調査することとなる筈である

彰化買蔗價格 增收獎勵金增額 外獎勵項目多し

日糖彰化製糖所の十七年期甘蔗栽培獎勵規程の内容を檢討するに、基本原料代は前期より五十錢上げの四圓とし、割增金は前期に於て收穫時期により等差を設けたが、本期は田畑別に等差を設け次の如く定めてある

（千斤當）	割增金	原料代共計
田	一、五〇錢	五、五〇錢
畑	七〇	四、七〇

右割增金の内田原料甘蔗の割增金は臺灣米穀移出管理令による昭和十六年七月（第一期作米）及び十二月（第二期作米）の基隆倉渡臺中州產蓬萊種三等合格玄米の百斤當平均買入價格が金十三圓十一錢也より玄米百斤當金三十錢宛を上下する毎に原料甘蔗千斤當金二十錢宛を增減することになつてゐる、還付補助金は千斤に付

三月中五錢、四月中十錢、五月一日以降十五錢

を交付し原料調製獎勵金は前期通り十錢以内となつてゐる、又山地畑植付獎勵金は六、七月植甲當六十圓、八月以降植同三十圓を、又水田の採田獎勵金は甲當六十圓を交付し水田の甲當收穫十万斤未滿の場合は半減す、又開墾獎勵金は甲當四十圓を交付し引續き二回以上蔗作することが條件となつてゐる、次に會社が適當と認めたる山地畑に會社の指示に從つて防風畑を造成し甘蔗を栽培したるものに對しては審査の上甲當五十圓の獎勵金を交付す、但し引續き二回以上蔗作する事を要すと規定してある、此の外臺中州耕種改善要綱及び會社所定の甘蔗栽培指針に從ひ指定の耕種改善作業を實施したるものに對しては審査の上別に定むる内規により甲當八十圓以内の獎勵金を交付す、自給肥料獎勵金は堆厩肥に對し甲當二十圓以内、綠肥に對し四十圓以内を交付す、尚增收獎勵金は前期に於て甲當收量五万斤未滿より廿四万斤以上まで十一通りに區切つてあつたが、同所區域内は元來耕作者も勤勉で、增收獎勵の效果も多分あがる所なので本期は甲當收量七万斤以上を最低とし最高廿四万斤以上まで九通りに區切り增收獎勵金を次の通り定めてある

甲當收量	甲當獎勵金
七万斤以上	一〇圓
九万斤以上	二〇
十一万斤以上	四〇
十三万斤以上	七〇
十五万斤以上	一〇〇
十七万斤以上	一三五
十九万斤以上	一七五
廿一万斤以上	二二〇
廿四万斤以上	三〇〇

之を前期に比すると甲當七万斤以上は十四圓減、九万斤以上と十一万斤以上は前期と同額、十三万斤以上は十五圓增、十五万斤以上、十七万斤以上、十九万斤以上は何れも二十五圓增、二十一万斤以上と二四万斤以上は何れも三十圓の增額となつてゐる、此の外に排水補助金もあり、耕作資金の融通は前期に於て植付調査後甲當四十圓以内、第一回蔗園調査後千斤當五十錢の割で貸與したが本期は

植付調査後 甲當五〇圓以内
第一回蔗園調査後 同上

と定め尚會社が適當と認めたるものに限り小作料支拂資金として原料甘蔗の見込收量に應じ適當額を融通することとなつて居り、融通資金の利息は月四厘で前期より一厘下げとなつてゐる、尚指定品種はF一〇八號及び土地の狀況により會社の指定したる品種とし指定外品種は千斤二十錢引きと規定してある

八月中の移出米 百十萬乃至廿萬袋見込

府米穀局の内地向管理米移出は本月に入つて極めて順調に進捗し、二十六日現在で既に九十八萬袋の積出しを見たので本月は當初の輸送計畫に依る百萬袋を十萬乃至二十萬袋突破する見込である

貿易振興研究會に臺灣參加

【大阪支社二十二日發航空便】各府縣物產販賣斡旋所と貿易業者との親睦を計り地方物產の輸出振興に寄與し國策に順應すべく各府縣聯合貿易振興研究會を神戶商工會議所内に設置することに成り、來る二十八日同所に於いて創立總會を行ふことに成つた、會長には神戶商工會議所理事森本義亮氏、常務理事には大阪府物產斡旋所河野通氏が推されてをり右を機會に神戶商工會議所四、五階に輸出品陳列場を常設するが、臺灣も茶、帽子、各種纖維、陶磁等の輸出向特產品を展示することに成つた、尚九月三、四日兩日は物產斡旋所聯合會主催商工省貿易局神戶商工會議所後援の第二回地方聯合輸出品展示會が神戶商工會議所で擧行され臺灣も參加特產物を出品する

經濟團體再組に 横はる二つの問題

【東京特電】（二十六日發）經濟團體の再編成は着々準備を進められてゐるが、次の二つの問題の成行が注目されてゐる、即ち

一、中小工業者の利害關係を如何に新中樞機關に反映せしめるか

二、既存の日滿支經濟關係諸團體を如何に處理するか

現に唱へられてゐる民間有力中樞團體の新構想案を見ても中小工業者を如何に包含して行くかは問題として殘つてゐる、日本商工會議所の新構想案では中小工業者の團體を代表する機關は新中樞機關の中の一部獨立した派生機關として存置する事を考慮してゐるやうである、然し現下の物資自給の確保と統制強化による失業の激化は中小工業者の問題を重大化してゐるのに鑑み、何等かの有力機關の必要は云ふ迄もない事で之に關しては特別考慮されるものと見られてゐる、尚又日滿支經濟關係諸團體の動向も注目を引いてゐるが、東亞經濟懇談會を中心とする之等諸團體の整理統合も急速に促進し得る機運が濃化してゐるやうであり、日滿支關係諸團體は獨自に自己を再編成して行くものと見られてゐる

水稻の旱害防止は 堆厩肥施用が有效

島根縣農事試驗場の研究に依れば、水稻が正常な生育をするには七〇%以上の水分を必要とするもので、それ以下では旱害を被るもの如く、五五%以下となれば全く枯死して再び灌水しても蘇生し難い狀態となる

旱害と土壤水分との關係はその絶對量に依るものでなく、土性と密接なる關係があつて容水量に對する水分含量は砂土に多く、埴土に少く、これに反して凋萎係數は砂土が小さく、埴土は大きい、故に旱害抵抗力は限界水分殘留量の多い埴土が大きい

次に從來土壤中の有機物の含量を增すに從つて保水力を高める結果旱害抵抗力を增すと云はれてゐるが、本研究によれば、旱害は表土の有機物の含量には支配されないが、下層土の有機物の含量とは密接なる關係があり、下層土に有機物を多量に含んでゐるもの程、旱害に對する抵抗力が大きい、而して平年に比べて有機質肥料殊に堆肥、綠肥、山野草、稻藁等從來比較的肥效の劣つてゐたものが成績良く、石灰窒素、硫安などの無機質肥料の成績は惡い、つまり、旱害防止上、粗大有機質肥料たる堆厩肥等を十分施用することが肝要である

旱魃時に於ける肥料成分の影響に就ては概して窒素はその少量即ち反當り一—二貫は效果があるが四貫以上になると、却つて窒素部が徒長するため、收穫物の總重量は增すが玄米重は減少する、燐酸は影響なく、加里は概して其の量を增す（反當り四貫迄）に從つて收量多く成績が良い

尚後に旱魃時に於ける鹽害は一層激しいが旱害のためにその灌漑用水としての鹽分濃度の限界低く [illegible]

臺南州米穀商 統制組合總會

【臺南電話】臺南州米穀商統制組合第四回通常總代會は二十六日午前十一時より州會議事堂にて開催、高野副組合長、[illegible]主事以下役員並に總代員十四名中七名出席、高野副組合長代理議長となり昭和十六年度收支豫算案その他三議案を附議異議なく承認可決、同十一時半閉會した、之に引き續き臺南州地方米穀統制組合聯合會第四回通常總代會を開催、一番ケ瀬會長以下各役員、總代たる各市尹、郡守出席、一番ケ瀬會長議長となり昭和十六年度收支豫算案その他四議案を附議異議なく可決同十二時半閉會した

桃園郡米穀統制 組合評議員會

【新竹電話】桃園郡では二十三日午後四時より郡會議室に於て桃園郡米穀統制組合本年度第一回評議員會を開催、築地組合長、金子副組合長並に各評議員出席、渡邊庶務課長、州聯合會鄕書記臨席、左記議案に付熱心な質疑應答あり午後六時終了した

一、昭和十四年度桃園郡米穀統制組合事業報告及收支決算承認
二、昭和十六年度桃園郡米穀統制組合收支豫算
三、昭和十六年度桃園郡米穀統制組合經費の分賦收入方法
四、評議員缺員補選任

【花蓮港電話】花蓮港郡下洋灰割當 郡下昭和十五年度セメント配給割當量はこの程度の通り決定、各街庄宛通牒を發した

花蓮港街	百八十トン
吉野庄	二十六トン
研海庄	四十二トン
壽庄	三十一トン

内外商況（二十六日）

株式 玉整理に續落歩調

兜町後場況 【東京二十六日發同盟】諸株一齊の手詰めにつれて新東も支へ兼ねた姿となつて前場一段安を演じたので嫌氣を濃厚ならしめ更に前場の安値を下拔いて續落した、然し新規の惡材料もないので手詰め以外に賣物もなく後半引返し模樣となつた

東京短期後場

	寄	引	高	安
新東	一二五八	五五	六一	四六
新大株	六四八	五〇	五〇	四七
鐘紡新	一五四三	四〇	四三	二六
新鐘	九五六	五〇	五八	三九
新帝人	九二五	二二	二五	一八
日曹	五一五	一九	一九	一三
日鑛	七〇三	〇一	〇三	〇〇
滿業	六七〇	六九	七二	六七
郵船	九三〇	三一	三一	二四
同新	七六七	七〇	七〇	六五
ラサ	六六〇	五六	六〇	五一
日石	七四六	四四	四六	[illegible]
[illegible]	[illegible]	[illegible]	[illegible]	[illegible]

大阪短期後場

[illegible]

東京長期後場

[illegible]

大阪長期後場

[illegible]

絲況

横濱生絲後場

	寄	引
八月限	一三、五二	一三、五三
九月限	一三、六八	一三、六八
十月限	一三、七四	一三、七四
十一月限	一三、八三	一三、八四
十二月限	一三、八六	一三、八六
一月限	一三、八六	一三、八八

爲替

上海爲替 現物賣

對英	三片一六分ノ一
對米	五弗一六九

同 軍票

賣值	七八四三分ノ一
買值	七八四四分三

東京セメント中コール 【二十六日日本社特電】 [illegible]

日銀帳尻（單位千圓）【二十六日日本社特電】 [illegible]

財界 株界

【東京二十六日發同盟】新株が揃つて低落しても新東だけは百三十圓臺みを大して離れる事なくそれが強い強いと云はれて來た處が、株は何處まで行つても立直る模樣がないので新東も支へ切れなくなつた形で今日は安い所百二十五圓六十錢まであつた▲語り交へに支へて來た株が出たものと見ていいのであらうが、それでも未だ一氣に崩れてゆく樣子も見えない所の安いのも安い原因が在るに非ずして四方八方何處を見ても買ふ手掛りがない爲めである▲[illegible]で滯るのではないかと思はれてゐた處が滯らないで移轉すると云ふかと思ふと米國亞細亞艦隊司令官が反日演說をやる負けさうな英國が案外持堪へて長期戰の希望が出來たと思つたら今度はドイツの旗色が惡いのぢやないかと云つた心配をする▲人氣の沈滯してゐる時は何でも一度は惡い方を考へて見ないと濟まないらしい取組だが買つてゐるので大して投げ膨される事もあるまいと見られてゐたが、下げてみると利喰ひが出る程の取組がないのだから戻さないとくる▲新體制と云ふ言葉だけが早くから出來て新體制とは何かと云ふ定義が出來ないのが人氣の沈滯原因の根本を爲すものであるとは萬人の認むる處であるが、如何に新體制とは云へ國防國家建設の爲め大衆各々の翼贊が必要であり國家權力に對する利權は認めざるを得ない事に思ひ至れば先行きを落す事もあるまい▲[illegible]の世相に覆はれる如き方向が掃けられて行くとせば株界の中心が大いに變化する事は勿論である、その方向は大幅示されてゐる、それが判らないとすれば新體制のみに必要以 [illegible]

《北濱展望》

【大阪二十六日發同盟】蘭印特使は小林商相と決定を見、我方の對蘭印要求に關する問題と共に關心を寄せつつあるやうで暫く事態の發展を注視してゐる所である、尚市場人氣を刺戟するものなく引續き萎縮氣分に [illegible] 派の利食ひで東新は惡材料の程度に歩調を揃へ一時百二十五圓臺へ惡化したので東新は百二十五圓の一段安を見るのではないかと見られる [illegible] 上の出來を集中して暗中模索して行くのであらう

島内現株相場

[illegible]

仁壽生命買收 本社移轉
野村生命
社長 野村惠二
專務取締役 西村勝太郎
相談役 野村德七
本社移轉先・東京市麴町區内幸町二丁目十一番地

汚れ肌の淨化に・ニキビ取に・アセモの手當に

エスゾールの用ひ方は規定の量を皮膚の表面に塗布するだけでよい。
さうすると、藥液が皮下の細胞にまで浸透ると同時にはたらきだし、硬張りたる皮膚を滑かに軟かにし、粗剛いキメを細かにする。なほ皮膚を荒してゐる細菌に作用してニキビの類を取除いてしまふ。
だから これを用ひると、素顔のままでも迚も綺麗になるし、白粉をつける人なら化粧あがりがグンと映えてくる。盛夏には日焦け止めにもなり、それから、汗の甚い人が肌を整へるためとアセモの手當にもよい。
右の寫眞を視て下さい。エスゾールを擴大鏡で光線をあてると一條の線が現れる。これは藥品の化學物質が完全にコロイド（極微粒子）化してゐる證據であり、この化學物質にさらに異常色素に作用するヴィタミンそのほか皮膚特效藥を配したればこそ、これほどの皮膚美化作用を現すのです。
藥價 は徳用瓶四圓、普通瓶一圓、試用瓶一圓 もし品切の時は左記へ便宜の方法で直接お申込あれ。送料は當所で負擔する旅行藥用のみお送りあれば誠に結構。但し試用瓶に限り直接送品は謝絶します。藥店又は化粧品店でお求めあれ。
東京小石川區關口町臺町一二四 日本微生物研究所 (S・D―26)
無代送呈 美容秘訣を書いた冊子「科學的美肌法」をハガキで研究所宛申込あれば無代で送呈する。

純正化學療法劑
日染 ポレオン
NISSEN
【適應症】
淋疾と化膿性疾患
△淋疾（急性、慢性）及其合併症一般（淋毒性副睾丸炎、攝護腺炎、關節炎等）腎盂炎、膀胱炎
△淋毒性子宮頸管加答兒、其他子宮附屬器炎、子宮内膜炎
△扁桃腺炎、中耳炎、蓄膿症、齒槽膿漏
△丹毒、敗血症、蟲様突起炎
△癤、疔
△麥粒腫、面疱
20錠 4.30 100錠 19.00
全國著名藥店百貨店にあり
理想的二基劑
ポレオンの如く分子構造の複雜なる新藥にあつては其の純粹度が先決的に要求される。ポレオンは精密なる技術を以て完備せる設備を用ひ原料的に一貫せる立場にありて完成された純正化學療法劑である。
ポレオンは二箇のスルホンアミド基を結合させた高級品でその作用は内服に依り血液、體組織へ強力な抗菌性を賦與し、化膿性疾患の病原菌（連鎖狀球菌、葡萄狀球菌）及び淋菌を殺菌せしむ。
製造元 日本染料製造株式會社 大阪市此花區春日出町
販賣元 株式會社稻畑商店 大阪市南區鰻谷西之町二丁目 東京市日本橋區本町二丁目

牡丹崩れず (177)

竹田敏彦作　岩田専太郎畫

亂雲 (11)

「はい、舞一舞でございますよ」

與平は貴賓のお辞儀は「それなら文句はないでせう」といつた風な、小馬鹿にした薄笑ひで答へた。

「ふン、一つ穴の狸か、何を言ふかわかるものか」

英二は、さう考へながら、一人で自動車に落ち込んだが、與平のゐない家の中は、沙漠のやうに寂しかつた。

その晩、英二は、一人で家に殘たが、男と二人で旅に出てゐる節子を思ふと、さすがに眠れなかつた。瞼を閉じた暗の中から、ホテルの一室を背景に、あの甘い男の顔と節子の艶やかな頬笑とが、妖しい影のやうに入り亂れて英二の心を搔き立てて止まなかつた。

英二は、苦苦しい夜を明かすと早速他の用意をした。

「しかし、待てよ」

彼は考へた。果して、二人は上高地にゐるのだらうか？もし二人に、疚い思ひがあれば、あれほど吹聴しておいた上高地へは、正直に行つてゐない筈である——

英二は、そつと節子の居室へ入つて、彼女の机の抽斗から、本の間、紙挟み——手あたり次第に調べてみたが、二人の旅先を暗示するやうなてがかりになるものは、何一つ見出せなかつた。

「うつかり上高地まで、だまされに行つてもつまらない……」

英二は、仕方なく茶の間に坐つたまま、ぼんやり煙草をくゆらしてゐた。

すると、そこへ、廊下の方から電話の呼鈴が、けたたましく響いてきた。お仲は台所で働いてゐたが、相手が英二だと思つて苦めてゐるのか、電話の方へは見向かうともしなかつた。英二はむつとしながらも、仕方なく立上がつて、室を出た。

「もしもし……」

受話機を外して呼びかけると、

「大平さんですか」

女の聲が訊ねた。

「さうです、牧山ですよ」

「あら、君の××××番ぢゃございませんの」

「いいえ、こちらは渋谷ですよ」

英二は、邪慳に受話機を掛けたその時だ。

「おや……」

英二は、電話機の傍にかかつたメモの黒板に記る不思議な文字が目についた。「ガマゴリ三一」

クの跡に。

英二の眼が搭きつけられた。黒板の片隅に走り書したチョーク……

「ガマゴリ三一……節子の筆跡だ……」

英二は、漸く我に返ると、また蒲郡から帰つたままになつてゐるトランクを引寄せて探いた。そして旅行案内を取出すと、忙しく、蒲郡の旅館案内のところを捲つた。

「やつぱりさうだ。蒲郡ホテルだ——そんでもないところへ、方向をくらましやがつた」

英二は、怒りに狂ひさうな顔を顰しながら、時計を見すと、お仲に、

「僕も、これから節子さんのゐるところへ行つてくるが、たしかに上高地ホテルだね」

わざととぼけて訊ねてみた。

「はア、たしかにさうと承つてをりますが」

「ぢや、今からすぐに出かけるから、後をたのむよ」

「承知いたしました」

平気で答へたお仲の顔が、英二には、ペロリと舌でも出しさうに見えた。

學藝

通州事件の戰蹟を訪ふ

北支派遣軍報道部　北和江

六月五日、朝、今日は山崎軍曹が中尉殿に連れていただき、支那事變勃發當初の、通州事件遺跡のあとを訪れた。八時、北京驛門の堅つた私共は、北京第二夜の朗らかな夢を結んだ合自動車に身を託した。賑やかな北京の街の雑沓を縫つて、城門を出た自動車は、際涯なき沃野坦々砥の如き、三十尺幅の舗装道を走る。

北京郊外とは思へぬ初夏の香りが、豊かに漂ひ、森、高粱などの畑が通州へ續くまで地平線の彼方にまで續いてゐる。彼方此方には土の家らしい「アンペラ」の小屋も目につくのであつた。

懐かしき田舎とはいささか趣きの異なる支那部落、所々畑の中には名譽の戰死を遂げられた皇軍勇士の墓標が目につく。

十時通州の街に着いた。街幅は狭まく異臭な匂ひの漂ふ、實に淋しい町並に驚いた。

一行は車中にて「ニー」に案内して貰ひ、彼方此方の今は臨らぬ靖國神社の碑、護國の勇士達の墓標にお詣りした。

通州事件の跡に連れられた。

昭和十二年七月二十九日午前三時、冀東防共自治政府所在地通州に、未だかつてなき鬼人大虐殺事件が起きたことは誰もが知つてゐる通りである。その概略は次の通りである。

長官殷汝耕の直接部下で、彼の最も信頼してゐた、保安隊教導隊が支那軍隊の「デマ」を信じて二十九軍の敗殘兵と共に、約三千名の兵力を以て突如叛亂を起した。

當時通州守備の皇軍は、極く少しの兵力であつたが、よくこれに應戰。急を知つた我が空軍、並に駐屯部隊の救援によつて、翌三十日には叛兵を驅して、市内の治安恢復は完了されたのであつた。

しかし此の叛亂事件によつて、殷汝耕長官は叛徒らに拉致され、日本人居留民にも多くの犠牲者を築つたのである。

しかも獰猛なる支那兵は、保安隊の兵を主として、非戰鬪員たる日本人居留民に襲ひ、言語に絶する暴虐を加へ、その大部分を城門外に拉致して虐殺するなど、我が居留民約三百八十名中難を免れ得たる者僅に百二十餘名。

しかもその虐殺の前後に於ける彼等非道の行為は、實に耳目を掩はしむるものがあり我が一億同胞を慄然せしめたのである。

×　×

惨劇のあとには珍しく舊跡が、大陸の初夏の陽光を受けて佇ち盡してゐる。三、四メートル位の土塊のそばに、淋しく一本立つ此の惨劇を見た時、誰もが當時の惨劇を脳に描き頭をたれる。北支の山野に私達の同胞が斯くも惨な運命にあつたのかと思へば、ただ胸が一ぱいになるばかりであつた。私は近くの土堤に咲いてゐた朝顔の花を折つて来て手向け合掌した。

血の池の水の面を眺めつつ、殉難十二勇士之英靈、死守之跡、南無妙法蓮華經通州遭難者追悼供養之塔……を尋ねた。

通州事件殉難邦人之墓には昭和十二年七月二十九日未明冀東保安隊の叛亂の爲殉れた二百十二名の英靈を祀ると記してあつた。

私共は始めて支那の駐隊を……

安部は全く言葉もなかつた。治安維持政府の正面に掌る風景には明るい響の音が、カチカチ、カタテンと響く。立派な石碑が建てられつつあつた。やがて通州を訪づれる者は、みんな此の記念碑の前に歩を止むることとなり……

昨年で聞く所近の支那民衆にはまだ大砲や機關銃の彈丸のあとが其のままに見られまだ生々しい記錄を殘してゐる。

紀念スタンプを求めた。

十字街頭に立つ鼓樓の……明朝、清朝時代の……通州の街に……

歸途天津のひととき

六月五日、十六時十五分、北京發天津行の列車に乗りこんだ私共は、大使館からわざわざ見送りに来て下さつた山岡さんに、名殘を惜みつつお別れした。

發車すると三人共かなり疲れた。天津までは幾分時間がかかるので、みんな休んだ。

十九時頃天津へ着いた。下車。○○列車の○○に約一時間かかり

それから二十二時頃の列車で時間が大分あるので、お許を得て、天津市街の見物に出て、先づ近くの有名な高層館へ行つた。○○○○の爲に今は閉鎖の状態だが、○○で此の際を整ることが出來なかつたのが残念であつた。夕暮時の佛國租界の繁華な町を、寂しい感じがした。人通りも多く、賑やかなネオンの色彩も見えず、寂しくシーンとしてゐた。

日本租界を歩んだ私共は、つくづく日本人である！といふ実感で胸が一ぱいだつた。租界のまんなかに、中原公司の五層樓がネオンに輝きながら大きな「デパート」を見て故國の都會を歩んでゐる様な錯覚をおぼえないでもなかつた。

北京の街より暑かつた。文化的な立派な街であつた。

内地の大阪の様な天津の街は、悠々開いてはゐたが、なる程すばらしく立派な町である。もうは、ゆつくり見物出來たら……と思ひながら、二十一時過ぎ、自動車に乗つて北站に引揚げた。

北站に着いてから○○列車へ荷物を受取り、一般に一番乗に納まつて名殘の天津北站を後にした。

明日からはまた○○○○部隊の戰線視察、北支の大陸に馳す日支の提携を嘆く前に勤しむのである。

武州御嶽山 (下)

荒木巍

厚和の牧師

今、色々な意味で、外國についてのべることは不利だ。けれど、それらを一應搦棄して矢張り私は西洋人の純粋な強さを感じないわけに行かなかつた。純朴な田舎の女の子、さう云ふ者の魂をゆり動かし感動させて、果ては泣かせるほどの効果をあげてゐるのである。私はこのやうな力で人間の心の中に喰ひ込んで行く宗教流布力の強さに、一種の畏怖さへ覚えた。日本人の外人に及ぼす影響力にこれだけの強さがあるかと反省したときの感慨は時されぬのを感ずる。

昨秋、私が蒙疆に遊んだとき、厚和の郊外にある基督教會に行つた。記憶に誤りがなければ、これもフランス系のカトリック教會だつたと思ふ。相當蒙古の事情に通じてゐるらしい蒙疆政府の役人につれられて、中學校の校長らと共に自動車で行つたのである。

厚和の街を出はづれて荒野を過ぎ丘を越えたその次の丘の上に、その教會はある。厚和の街に於いても、匪賊に對する警戒は相當にきびしく、蒙古と新市をつなぐバスですら蒙兵が護られて路上で待合うけるといふ有様なので、こんな郊外の丘の上では、どんなに不便だらうと感じた。役人の説明によれば、想つたほどではないが時に襲はれることがあるとかで、成程、コンクリの塀を二尺近くも高くめぐらしてあるし、銃砲の見合ひをやつたことがあると云ふ。

この附近の人民達は、匪賊の襲合には、必らず神の加護を願つてこの中に逃げ込むと云ふから、信徒も多くなるらしかつた。

私は高い塀と、荒蕪たる風景とを見ながら一種の感慨にうたれた。よくも、こんな所に牧師達は布教してゐるものであると。

けれど、感慨にうたれるには未だ早過ぎたやうだ。やがて、そこで會つた牧師の話から、更に大きな感動をうけとつたからである。

私達は、役人のたどたどしい英語によつて若い牧師から、ゆつたりと肥つて日……

……も厚しいとは思はないほどの大きな教會であることや、教導の數人居り彼等が夫々深い智識をもつてゐることも解つてきた。

ことに、牧師の長は、高い教養の中に學問を持つてゐるが、その學問が事業の中にうつされて仲々動かすべからざる強さを持つてゐる。

彼は、私達を教堂内の聖塔の上まで案内してくれたが、中學校長の質問に對して、

「もう、ここに三十年居る。來たときは二十八人であつた」

となんの衒気もない、平明な姿で答へたのだつた。もう三十年もこの荒野の中にゐるのだと答へるのだつたら、一種の反感を感ずるが、いかにも淡然たる様子であるだけに、私には相手の腹の据わつた心境もはつきり解つて、驚きを深くした。

ただ荒涼たる荒野だけではない。かういふ人達こそ、實は自國との政治的な意識の中にゐるかもしれない。それにしても、この山奥の荒野の少い他國人の中に、相當な學才を抱いて、三十年も、いや恐らく一生を通して布教してゐる、その根強さに感激以外何ものもなかつた。

私は日本人に、これだけの根氣と自分の才能を有效な捨石にするだけの量があるかと顧みた。もはや大陸に渡つたと大言壯語するばかりではいけないと強く感ずるのだつた。

人力自動車 (上)

添田さつき

此の間、新聞で、名古屋、岐阜方面を、講演と放送を兼ねて、旅行した「流行歌に依る乗物の變遷」といふ題で話したのであるが、私には妙な因縁めいて面白かつたのは、その話をした翌朝の新聞を見ると、その新聞で人力自動車といふものが發明されたといふことが、寫真入りで紹介されてゐた。

寫真で見ると、幌のかかつた、人力車の間のびのしたやうなものである。記事を讀むと、これが自轉車で、うしろに二人掛けられるほどの席が設けられてゐて、全體に幌がかかつてゐるといふのである。

つまり、リヤカーに工夫してかたちをつけたのだとも云へるし、人力車の、梶棒をとつて起るところを、ペダルを踏む自轉車に融化させたのだとも云へる。

出願の結果、東京市中を乗走するやうになつたといふのだが、時局柄、まことに面白い思ひつきである。

ガソリンも要らなければ、人間が人間を曳つぱるといふ封建時代でもない、具合がよければこれは全國的なものになるかも知れない。經濟で、且つ速力がある、時局の生んだ新乗物である。

乗物といへば、自動車も自轉車も、汽車も電車も汽船も、悉くが外來のものである中に、ただ一つ人力車だけが、日本の發明であつた。

明治二年の出願で、三年から東京市中に現はれたのだが、新奇と輕便で、大いにもてはやされて忽ちに普及した。何しろそれまでは乗物といへば駕籠だけであつた。これは一人を運ぶのに二人の力を要した、それが一人で運べるし、且つ速力も出るといふので當時としては劃期的な大發明であつた。

幕末半世紀にわたつて人力車は乗物界の覇王であつたが、昭和の機械化時代になつて、影をひそめた。

日本國中、何處へ行つてもうようよとあつた人力車は、何處へ影をひそめてしまつたのだらう。

これが満洲へ行つて車を利かしてゐるのだ。向ふでは、これを「洋車」といふ。内地人はこれをヤンチョと訛つて、それで押し通してゐるやうだが、洋車といふと私たちははじめ何か西洋臭く感じてをかしいと思つたが、これが「東洋車」の略されたものであつたのだ。

新刊紹介

◆石狩少女（森田たま著）石狩の林檎の白い花さく野に少女が感傷に生きてゆく、女史の姿であり育ての自身の姿であるかも知れない數々の情緒に示された著者獨得の世界。即ち女らしい纖細な感情の鋭さがここにもよく現はれてゐる。單純といへば單純でもあり誇張と云ふかも知れないが、美しく描かれた北の國の中に素朴に成長してゆく少女の姿は讀み進む間に我々の幼ない頃の消らかさを不知不識思ひ浮べさせてくれることであらう（四六判紙裝三六八頁、一・五〇、東京實業之日本社）

殘暑の候に脚氣が増える —何故でせうか—

【暑】い時候には、新陳代謝の營みが盛んになりますが、食慾は反對に減退して、榮養が攝れず、種々の病を發生し易いものです。

かうした状態を長く經過した殘暑の候には、一般に榮養が不足な状態となり、脚氣のやうなビタミン不足病が起り易いのです。

【脚】氣は我國の國民病とさへいはれ、かなり廣く蔓延し、これがため死亡する者が年々夥しい數に上りますから、決して油斷はなりません。

【概】脚氣には腫む脚氣と痩れる脚氣とあります。浮腫、動悸、息切れなどを起し、下肢の倦怠、心悸亢進、食欲不振等を起し、便秘を訴します。この便秘と脚氣との關係は大事で、便秘が續くと痺れが次第に腹部に上り、それが心臓にまで及ぶと、脚氣衝心を起して斃れます。

【誘】脚氣になる原因は、以前は色々の説がありましたが、近來ではビタミンB1の缺乏から起ることに決定いたしました。しかし誘因として、胃腸病、過勞、暴飲暴食、妊娠などが擧げられますが、これらは何れもビタミンB1の不足を招くからに外なりません。

また外界の温度が高いと、體内のビタミンB1の需要は高まります。盛夏の候に脚氣が發生し易いのは、この理由からです。從つて、

【治】療法はビタミンB1を多量に供給すれば脚氣は自然に治るのです。

ビタミンB1は玄米、玄麥、豆類、酵母等に多量に含まれてゐますが、ビタミンは熱に弱く調理によつて大部分を失ひ易い缺點があります。ですから強力な「錠劑わかもと」のやうな優秀な綜合榮養劑を服用して、安全且簡便に多量のビタミンB1を供給することが脚氣の治療上にも豫防上にも大切な處置と言へます。

胃弱に悩んだ私

名古屋市外守山町小幡・佐藤千代子

【一】私は以前から胃が弱くて苦しみ悩んで居りました。いつも胃のあたりが重苦しく、食慾がなく、どうしても氣分が快活になれず、こみ入つた編み物やお裁縫も、元來好きなのですが、終りまで仕上げる根氣がなく、中途で止めたり、他の人に頼んだりしてゐました。

【二】或日のこと私と同じやうに胃弱で苦しんでゐたお友達が見えて、胃病が輕快になつたからと、「錠劑わかもと」のお話を、私にもぜひ服むやうにと、勸めて下さいました。

早速買つて服み始めましたが、このお藥に特有の芳香が嬉しく、これならば續けて服めると思ひました。そのうち便通も順調になり、不快な氣分も次第に快くなつて参りましたばかりでなく、あれほど重苦しかつた胃のあたりも、何となく輕く感ぜられるやうになりました。

【三】從つて食べる物もおいしく頂かれ、食事の楽しさと、家族の者が驚いて來ました。この頃では自分の健康にも自信が持て、曾つての胃弱の頃の心細さ、物憂い氣持を思ひ出しては、「錠劑わかもと」に感謝してをります。

そして夜分遅くまで針仕事をしてをりましても、仕上るのが面白くて、一生懸命に最後までがんばり通すやうになりました。

娯樂雑誌の豆戰艦 十一月號

歓退職教授の秘密　守安新三郎
きんとん夫婦　伊馬鵜平
愛戀部會　池文雄
南風殘月歌　青木春三
珍談 我等は斯く戰へり（入賞實話）
四方山話

一ケ年一圓（送料共）御申込は下記へ　東京市芝公園 榮養と育兒社

榮養と育兒 九月躍進號

家庭醫學

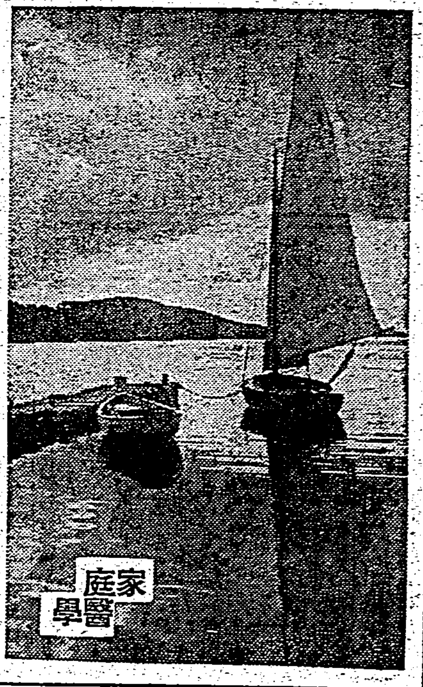

胃筋が弛んで全身が痩せる病氣

胃擴張・胃アトニー・胃下垂の簡便な治し方

近頃さつぱり食慾がない、少し食べるとすぐ胃にもたれて苦しい、食べたものはいつまでも胃に溜つてゐて氣持が悪い——と訴へる人がよくあります。かういふ人が試みにお腹の空いてゐる時、臍部を手で叩いてみると、チャプチャプ

振水音がする

ことが多い。これは明かに胃が弛んで、胃の筋肉の張力を失ひ、收縮作用が衰へ、食物を胃から腸へ送る機能が減退したためであります。胃擴張とか、胃アトニー、胃下垂などと呼ばれる病氣は何れもこの、胃の弛緩の程度の區別によつて、名稱が區別されてゐるのであります。

胃全體がダラリと腹腔内に垂れ下り、食物が胃に停滞して、屢々嘔吐を催すのが胃擴張、胃擴張ほど程度がひどくないが、胃筋の作用が衰へたのが胃アトニー。胃の底部が下つて、臍の下二三寸以上に及び、胃の動きが鈍るのが胃下垂と呼ばれてをります。

かやうに病名は區別されてをりますが、何れも胃筋が弛み、胃壁の作用が衰へ、消化吸收が妨げられ……

食慾は振はず

元氣が失せ、全身の榮養が衰へ體が痩せ……のやむなきに至ります。

原因は暴飲暴食や不規則な食事から起りますが……

細胞原形質賦活

作用といふ獨特の働きによつて、衰弱した胃腸の組織細胞に活力を與へ、消化機能を全面的に亢進しますから胃擴張やアトニー、下垂を起してゐる根原が除かれ、食慾は進み、消化吸收は活潑になり、便通が整つて來ます。

同時に「錠劑わかもと」に含んでゐるビタミンB複合體を始め、ビタミンADE、十數種の消化酵素、無機質、蛋白質、脂肪、カルシウム、燐、鐵等の榮養素を多量に供給し、胃腸の強化と共に、旺盛なる氣力を保持することが出來ます。

……從來の食餌療法や、胃洗滌法では根本的に解決しないのであります。それには胃腸の組織細胞を根本的に強くすることが肝心で……「錠劑わかもと」を服用されますと、この點の效果がある……各地の薬店にあり（二十五日分一圓六十錢……）の服用であります。

二基スルフォンアミド劑

チセプタール 錠

☆最高現格品☆

細菌感染に困る 泌尿器疾患に 婦人科

人體に何等障碍を起すことなく、最大用量を反覆連用し得ることを絶對條件とする淋疾衛整療法はチセプタールにより始めて完璧が期せられます。

☆淋疾及合併症・膀胱炎
☆腎盂炎・内膜炎・膣炎
☆睾丸炎・附屬器炎 等

化膿性外傷 中耳炎・面疔 等に

チセプタールに據る内服化學療法は、切開・摘出・穿刺等の手術的操作を省略せしめて、患者の苦痛を輕減し治療期間を極度に短縮させます

其他の適應症
☆痤瘡・膿皮症・丹毒
☆扁桃腺炎・麥粒腫

（錠〇・五瓦）廿錠 三・五〇　百錠 一五・〇〇

全國有名藥店・百貨店に有

製造發賣元 中外新藥商會 東京・大阪

代理店 東京 株式會社小西新兵衛商店　大阪 合名會社安田三郎商店

DISEPTAL 4-(4'-Aminobenzolsulfonamido)-benzolsulfondimethylamid $H_2N-SO_2NH-SO_2N(CH_3)_2$

D-443

科學の進歩で粉化粧の仕方が一變！

クリームを其まゝつけるのは時代後れ

從來の粉化粧はなぜ美しく出來ぬか？

お化粧前には必ず丁寧に洗顔しなければなりませんが、洗顔後や入浴後等には皮膚組織が弛み、皮脂腺や汗腺が開いて皮膚が内側からモノを押し出す様な状態になつてゐます。この儘の皮膚にスグお化粧するから白粉が美しくつかず、お化粧もスグ崩れるのです。

科學の力で粉化粧が必ず美しく出來る！

かういふ時にお顔に明色アストリンゼンといふ科學的新強力化粧水を數滴つけますとその強力な科學的作用で弛んだ皮膚組織を忽ちひきしめ、皮膚が内側からモノを吸ひこむ様な状態に整ひます。ですからこの上に下地のクリームをひいて粉白粉をつけますと白粉もイヤでも美しく附きますし、お化粧も決して崩れません。

▲尚ほ下地のクリームにもアストリンゼンを二滴まぜてつけると一層良い結果が得られます。明色アストリンゼンは最近世界的化粧界の新しい常識になつてをります。定價 一圓五十三錢

ホンの數滴でお化粧の美しさも保ちもマルで違ふ

粉化粧にアストリンゼンは世界的常識！

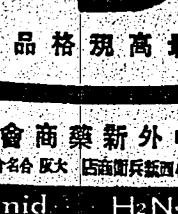

明色アストリンゼン

複合粒子でズバ抜けて美しく附く粉白粉

三重作用の最高級粉白粉！

(1) 複合粒子でズバ抜けて美しく附く！
明色粉白粉は充分に細い白粉の粒子に更に最多の物理的化學的の新工夫を加へて複合粒子といふ一層特別の微妙な精巧な状態に化成してありますから普通の粉白粉とは比較にならぬ程美しく附きます。

(2) 時間がたつ程一層美しさを増す！
明色粉白粉をつけますと最新の科學的成分が忽ち皮膚に作用して皮膚が白粉の最もつき易い状態になり、複合粒子の作用と合してマルでキメからの様な自然な美しさに附き而も時間がたつ程一層美しさを増します。

(3) 美容粒子の作用！
明色粉白粉には獨特の美容粒子が最も科學的に精巧に配合されてありますからこの粉白粉でお化粧するとキメまでが目に見えて美しくなります。

この最高級品が普通品なみのお値段で！

二円以上の舶來高級品と御比較下さい！

明色粉白粉は各色とも……舶來品以上の高級品です。

明色粉白粉

N3-28

臺日・臺灣綜合版

愈よ濁水溪治水
きのふ事務所開所式

【臺中電話】總督府濁水溪治水事務所開所式は二十六日午前十時から臺中市下街子頭の同事務所構内に祭壇を設けて執行、來賓日五十餘名參列、森田知事、閣林營林所長、[illegible]

新渡臺教員講習

【臺中電話】臺中州に於ける新渡臺教員講習會は二十六日午前九時から教化會館において行はれた

軍事後援會發會式
卅一日宜蘭で

【宜蘭電話】宜蘭郡軍事後援會分會の發會式は三十一日午後一時から宜蘭公會堂に於て擧行されるが從來の軍事奉公會は自然解散されることとなつた

市の兩課移轉

【臺中電話】[illegible]

英靈、無言の凱旋

【○○電話】南支戰線にて不滅の武勳を樹して壯烈な戰死を遂げた故陸軍步兵○○氏は二十六日午前九時七分着列車にて無言の凱旋をした、英靈は驛ホームにて出迎へる[illegible]

軍屬無言の歸還

【臺中電話】[illegible]

慰安演藝會
東港

【東港電話】愛國婦人會東港部分會主催の[illegible]

炎天下に鍛錬
第一回の模範報國隊員中から
指導補助員三名採用

【高雄電話】總督府行政部青年隊[illegible]

我等も立派な銃後の一員
高雄州下高砂族の獻金熱高潮

【高雄電話】高雄州下三萬の高砂族は事變勃發後銃後國民の一員として何等内地人に劣る事なく[illegible]

防空訓練打合せ

愛婦會長から表彰

【高雄電話】[illegible]

◇…馬公街職員の奉仕…◇ 皇民化運動の[illegible]

【澎湖島要塞司令部許可濟】

海底に寶の山
愈よ近く試掘開始

【花蓮港電話】過去數萬年乃至は數十萬年の長きに亙りタツキリ溪より流出して附近一帶の海底に沈積される無盡藏とも言ふべき砂金[illegible]

羅東防空訓練

【羅東電話】羅東街に於ける第三[illegible]

野營の健兒隊
きのふ分列式
高雄神社で汗の奉仕

【高雄電話】[illegible]

能高神社鎭座祭
奉祝催物等決定

臺中州能高郡に於ける能高神社御造營工事は昨年來[illegible]

資源歷止街頭宣傳隊　高雄愛國少女團（寫眞）【高雄要塞司令部許可濟】

敵性國家を撃て
滿場の聽衆熱狂（屛東で市民大會）

屛東六萬市民の熱烈なる擧國たる敵性國家排撃の市民大會は既報の如く二十四日午後七時半から屛東劇場で開催されたが[illegible]

敵性國家排撃と日獨伊の提攜　大宮喜四郎
英國はどう言ふ國か　川崎潤
世界の禍惡英國を倒せ　徐榮一
好機到る速かに援蔣國を排撃せよ　渡邊鄭太郎
大に奮起すべし　上田雄太郎

日本人の底力　永岡正雄

頭圍海水浴場
賑々しく開場さる

【宜蘭電話】[illegible]

花蓮港から峽口へ
鐵道の敷設も計畫
初巡視の石川鐵道部長語る

【花蓮港電話】石川鐵道部長は東部初巡視の爲め二十六日の臨港線花蓮港、工事地帶、防波堤、[illegible]

お客一人二本限り
花蓮港廳で業者に嚴達

【花蓮港電話】國民が自肅自戒を誓ふべき新體制下に於て花蓮港廳警務課では[illegible]

體操講習會

三井物產高雄支店次長　山本暢一

本島人道士は遺物
嘉義市で轉向講習會

【嘉義電話】嘉義市では[illegible]

臺中市完納

【臺中電話】[illegible]

集集街は完納

借地人泣訴
立退きを强要されて

【高雄電話】[illegible]

光明農林致謝禮

警官非常召集

【臺中電話】[illegible]

遺言で獻金
保甲協會の賞金を
陳萬和氏遺族の美擧

臺北州淡水郡淡水街北新莊子保甲[illegible]

電氣通信社披露

青年耐熱行軍

鈴木副議長北上

米穀納配打合せ

名產、竹山の干筍
本年は百斤八圓高値

【竹山電話】[illegible]

婦人泣せ逮捕

【高雄電話】[illegible]

西村土木課長來中

模範納組視察

竹南水組擴充
州に援助方陳情

葬費を節し獻金

陳刑事改姓名

落花生異變

【花蓮港電話】[illegible]

春季爭覇戰は延期

地方色　朴子

[illegible]

特許製圖用鉛筆
パイク EX 9600
PIKE
行洋田内

嘉なかだち

幹部社員招聘
生徒募集
店員入用
外交員
給仕入用
小店員採用
理髮技術師
小店員
店員募集
女事務員
女中入用
女中入用
雇人採用
のせ京染
貸家
住宅
住宅
旅館讓渡
賣家
電話商品券
牛馬車タイヤ　東京タイヤ工業株式會社
ゴム靴燒附修繕製作販賣

慢性「尿の病」と性病の惱みを救ふ
"家庭自療法の公開"

東洋音樂學校

受驗生募集　九州高等豫備校

九月十一日開講
午前　日進統一受驗科
日進英語學校

これ迄のクリームの半分量で使って下さい。すっかり、のびるから
パピリオクレーム

男性ホルモン
エナルモン
初老期の疲勞倦怠感・記憶力減退・頭痛、肩凝り・執務嫌忌・憂鬱症……

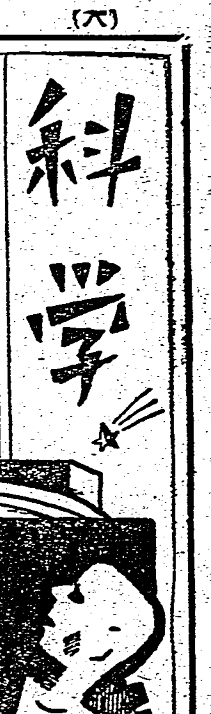

近づく南米の日食

黄道光の論戰いよ〳〵大詰へ

來る十月一日には南米の一部で皆既日食が見られるといふので、各國の天文學者が直接い見ようと集まるが、中でもブラウン大學天文學部長のラド天文臺長チャールズ・スマイリー博士一行がブラジルのキヘラモビム附近で行ふ皆既食時の黄道光の撮影には非常な興味が持たれてゐる。キヘラモビムはレシフエ（舊稱ペルナムブコ）の北西方約百マイルの地點で當日午前十時（レシフエ時間）から五分間の皆既食が見られることになつてゐるのである。

スマイリー博士の研究に特殊の興味が持たれる理由は一九三七年即ち三年前の六月八日ペルーのアンデス山脈で日食觀測をした際三名の天文學者が黄道光の出現を認め、當のスマイリー博士はその撮影に成功した。

しかるに日食に際して、空が眞の闇になることはないので、果して黄道光が見えるかどうかは疑はしいといひ出すものがあり、イギリスの天文學者W・H・ステイヴンスン博士などは最近にもイギリス天文學會の講演で疑惑を表明した「私は黄道光を皆既日食の際に見たことはある。が空は決して闇黒といふほどにはならないから、かかる條件下に黄道光は決して見られないことを斷言する」といふのがステイヴンスン博士の主張である。

黄道光といふのは御存知の方もあらうが、日没後薄明るかつた空がすつかり暗くなつてから、又は日の出前に薄明くなるまでに、地平線に現はれる淡い光の帶で、日没後は西天に、日出の前は東天にだけ見える現象である。熱帶地方では一年を通じて月夜でさへなければ見え、温帶では春秋の夜明けが最もよく見える。見たところ銀河よりは淡い光であるが、時としては銀河をしのぐこともある。

昔から知られてゐる空の不思議の一つで、古代エヂプトの記録にも殘り、マホメット教の聖典コーランにもこのことが書いてある。

科學的にしらべてみるとスペクトルは太陽光線で、先づ太陽の光の反射であらうといふことになつてゐる。つまり太陽の近くに非常に薄い氣體の星塵が扁平な形で存在してゐて、それが地球の軌道の外まで擴がつて來てをり、それが全體としてレンズのやうな楕圓をして、そこへ來る太陽の光を反射するか、又は散亂するものと考へられてゐるのである。

この見方のやうに、日没後又は日の出前の眞暗な空にしか現はれないものが、薄明るい日食の空に見えるといふのはたしかにをかしいのだが、スマイリー博士は今度の日食で三年前の發見を證明した上、更に重要な有力な發見を得ようと意氣込んでをり、ロードアイランド州プロヴイデンスのアマチュア天文家團「スカイスクレーパー」の應援を得て撮影を行ふことになつたものである。

なほここにも戰爭の影響が多く見られないわけではない——といふのは南方航路が戰爭で全然遮斷されてしまつてゐるので、博士一行はまづリオ・デ・ジャネイロへ行き、そこからブラジル海岸を遡航して更に陸路、空路或は水路によつて目的地に行く計畫であるといふ。

古都市の人口は？

三百年前迄の數字

古代の歴史をよむものが例外なく困ることは、そこに出てくる都市がどれほどの規模のものであつたか、サッパリわからぬことである。源頼朝が鎌倉に幕府を開いて寂しい無人の漁村を我國有數の都會にしたことは確かな史實であるけれども、さてその人口がどれほどのものであつたかは不明である。吉川英治氏の小説日本外史でもこのことはぼかしてある。

有名な秦の始皇帝が都した咸陽が一時は大變な繁昌ぶりをみせたのは事實でも、史書としては始皇帝がそこに約十二萬戸を移したといふことが記されてあるのみで、そのために咸陽の總人口が何程に達したかはわからない。一戸といふからには平均十人以上の家族であつたらうと推定して百二十萬といふ數字が出るから、多分百萬以上の都會であつたことはまちがひないといふだけの話で、それ以上のことは知り得ない。二百萬であつたか、三百萬であつたか見當もつかず、資料もない。當時は統計が今日ほどもてはやされなかつたのである。

これはいつでも同じことで、支那の文物が最も盛であつた唐時代の都長安も人口の不明な點では咸陽と同じである。栄華を謳つたバビロンが西紀前六百年頃、世界的な大都市であつたことは、市の外壁の周圍が八十八粁あつた一事でも想像がつく。方形として一邊が二十二粁、面積四八四平方粁、圓形なれば直徑二十五粁、面積四百九十三平方粁でどちらにしても大きい。建築物も大抵は四階か五階であつたといふから、人口は驚くべきものがあつたにちがひないが、これまた數字の記録は殘つてゐない。或は殘つてゐるかも知れぬが、まだ發見されてゐないのである。推定するための材料もないのだから心細い。

今日比較的正確な古代都市の人口は、キリスト生誕の頃のものが最も古い。ドイツのオルブリヒトの推定によると——

ローマ(ローマ帝國の首府)	百万
アレクサンドリア(埃及)	二十万
カルタゴ(佛領チュニジア)	二十万
アンチオキヤ(シリヤ)	二十万
クテシフオン(メソポタミヤ)	二十万
コリント(ギリシヤ)	十万
エフエスス(小アジア)	十万

と考へられ、このうち今も殘る都會はローマとアレクサンドリアだけであとはみな衰微した。

十六世紀はじめには新しい都市が勃興してほぼ今日の大都會が揃ひ出した。その頃の數字は——

コンスタンチノープル	四十万
ナポリ(イタリア)	二十万
ヴエニス(イタリア)	十五万
モスクワ(ロシア)	十万
ミラノ(イタリア)	十万
パレルモ(イタリア)	十万
リスボン(ポルトガル)	十万
パリ(フランス)	十万
ロンドン(イギリス)	十万

これをみると、當時イタリアが如何に繁昌してゐたかがよくわかる。ベルリンなどは、大都會の仲間に入れられてないのも面白い。

可哀さうなゲジゲジ

ゲジゲジといへば昔から嫌はれものの代表です。洋の東西を問はずゲジゲジをよくいふところはありません。西洋にはこんな詩があります

私はゲジゲジがだいきらひ
用もない癖に
浴室から寝間まで這ひまはり
叩いても當らないし
當れば汚點をのこす

何故ゲジゲジを叩き殺さなければならないのでせうか。普通人——殊に臺所を預かる婦人たちの答はかうです——「まア氣味がわるい、叩きませうよ、その脚」ですから、ゲジゲジは惡ではないといつても言ひ譯にならず、そこらへんにすんでゐる普通のゲジゲジは人に害をするものではないといつても問題にならないのです。ノタクタと這つて歩くその姿をみただけでも氣持がよくない。それにあの脚の多い足それ許りでない、ゲジゲジに頭の上を這はれると禿げるといふ傳説さへある。これではゲジゲジに人氣の出さうな筈がありません。しかしそれではゲジゲジがあまりに可哀さうです

たとへばゲジゲジは臺所の大敵「蜚蠊」を退治てくれるありがたい動物です。夜蜚蠊が天井にとまつて休息してゐる間にゲジゲジはソツとしのび寄つて咬みつきます。いきほひあまつて床に落ちても決して獲物を逃がしません。むろん他の昆蟲類も取ります。衞生害蟲であるといふことは間接に人間に有益なのです。ムカデも同じことです

もつとも風呂へ入らうとして中にゲジゲジの死骸が浮いてゐたなどといふのは氣持のいいことではありません。しかし決して醜いからといつて憎まずにおいてやりませう

ゲジゲジは動物學上、蜈蚣や蚰蜒と並んで節足動物の一類をなす多足類の唇脚目といふ仲間で、ヤステデとは從兄弟位の仲です。ムカデとは兄弟です

航空の進歩を目差して

圖書の大衆的貸出し

航空の發達を促進することは世界各國共通の問題だが、アメリカの航空科學協會では航空技術者、パイロット、學生等に對して圖書貸出しのサーヴイスをはじめ、その確立を期することになつた。現在の計畫では二千册以上の航空に關係ある圖書を用意し、郵便で貸出し配布を行ふほか、工業圖書館と聯絡をとつて約十萬册の貸出しも出來ることになつてゐる。しかしこの方は工學一般を含む廣範圍のものである。將來自家も一萬册以上の航空圖書を擁する圖書室をもち、これまた參考するといふ意氣さを見せてゐる。

尚この圖書貸出しサーヴイスには新刊批評を航空雜誌から要約したものも含まれる事になつてをり、これに要する諸費用はニユーヨーク市のポール・コルスマン氏及びデトロイトのスクエノロD會社の寄附金五萬ドルで支辨される。コルスマン氏は航空計器の製作者として航空界では名の通つた人物である

マンガンの貧鑛處理

新しい合金の陽極を使つて

兵器その他に使はれる特殊鋼の添加成分として大切なマンガンは稀有金屬の一つで最近ではかなり貧鑛にまで目をつけられるやうになつたが、普通なら手のつけやうもない貧鑛を巧に精鍊されるやうになつてゐる。

その方法は低級な鑛石を溶解して硫酸塩溶液とし、電氣分解でこれを分離するのである。これに使ふ陽極はコロンビヤ大學のコリンフインク博士の發明した鉛、銀及びコバルトの合金で作つたもので抽出費も安く作業も巧く行く。これまで鉛と銀の陽極ではどうしても駄目だつた電解法がこの新合金で解決されたわけである。

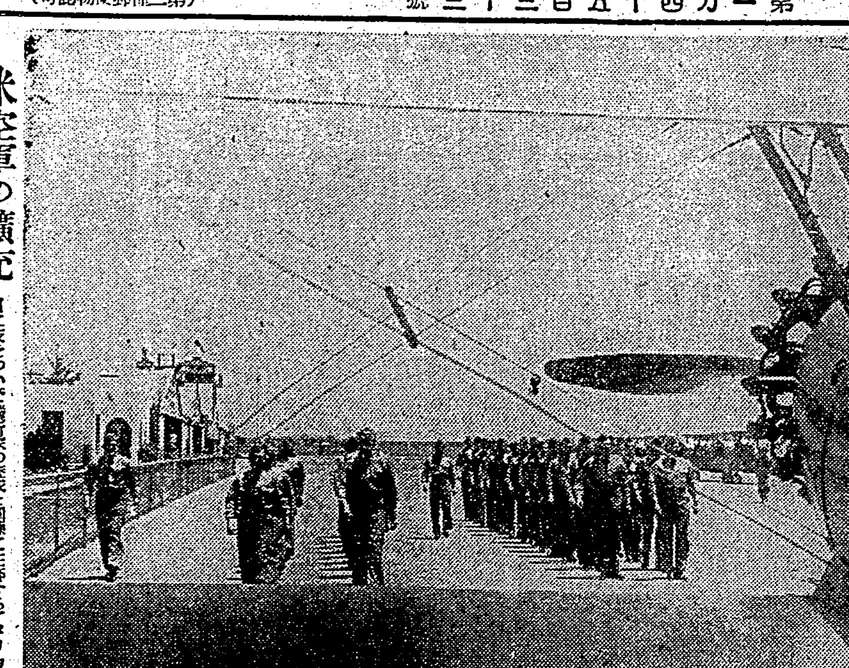

米空軍の擴充　日に夜をついで飛行家の養成と訓練に狂奔するアメリカ

糖尿病理論に異議

肝臓の脂肪燃燒と關係

ペンシルヴアニア大學のステテン博士はこれまで承認されて來た糖尿病の理論に反對の意を表明し、學界の注目を惹いてゐる。即ち糖尿病患者が多量の糖を排出する原因は脂肪から生ずる糖が過剰に蓄るといふメカニズムとは考へられないといふのがその主張で、これは糖尿病に罹つた動物の肝臓をしらべての結論ださうな。なほ又糖尿病患者の體内異變から生ずるケトン體も體組織で使はれぬ廢物と考へられてゐたが、肝臓内における脂肪の燃燒變化を研究してみると、この考へも改革を要するといふことである。

ラヂオ

朝
【六・四〇】朝の挨拶、ラヂオ體操
【七・〇一】物語支那近代史（東京）民族史(三)宮原民平
【七・二〇】朝の音樂(レコード)管絃樂—歌劇「ウヰンザーの樂しき婦人達」序曲（ニコライ作曲）伯林フイルハーモニー交響樂團
【七・三〇】廣東語講座(第四十二講)(臺北)山下昇
【九・四五】家庭科學講座(臺北)指紋生物學(二)醫學博士一久保忠夫
【一〇・一五】家庭料理獻立(臺北)第二高等女學校岡田梅子（一、駒の三杯酢和へ 二、茄子の合せ物）(臺南のみ)臺南第一高等女學校中村宗栄
【一一・〇〇】日用品小賣値段、職業紹介事項(各局)

晝
【一一・五九】正午の時報(東京)公示並告知事項、局報、午後の放送番組(各局)
【〇・〇五】室内樂(東京)小原ギター室内樂團 一、五重奏アレグロ(シユナーベル作曲)第一ヴアイオリン屋田いと子、第二ヴアイオリン金城唯良、ヴイオラ鈴木章、チエロ青木十良、ギター小原安正 二、三重奏(イ)ロンド(カル作曲)(ロ)メヌエツト(ウエーバー作曲)フルート河村秀一、ヴイオラ鈴木章、ギター小原安正 三、三重奏—ヴアイオリン屋田いと子、チエロ青木十良、ギター小原安正
【三・〇〇】婦人の時間(東京)日本女性史(二)武家時代の女性…花見朔巳
【五・五五】コドモのニュース(臺北)老松公學校五年楊氏幸子
【六・〇〇】子供の時間(東京)こども音樂講座(八)子供のテキスト四五頁…解説弘田龍太郎、ヴアイオリン獨奏平田忠、樂譜の讀み方 一、子守唄(シユーベルト作曲) 二、ニルマン舞曲 二、クシコスポスト(ネツケ作曲) 三、メヌエツト(ベートーヴエン作曲) 四、思ひ出(ドルドラ作曲)
【六・二〇】子供の新聞(東京)
【六・二五】國語館ニュース(臺北)佐藤定勝編—街頭軍人更生悲話…臺灣總督府圖書館長山中樵

夜
【六・五五】カレント・トピックス(東京)
【七・〇〇】子供の時間(臺北)物語—戰地の子供(國分一太郎原作)齋藤[illegible]色)…AK子供會
【七・二〇】國民歌謠(大阪)日本婦人の歌(相馬御風作詞、深海善次作曲)指揮[illegible]、獨唱 JOBK唱歌隊女聲部、ピアノ伴奏武田[illegible]
【七・四〇】國史劇(東京)桃山時代、豐臣秀吉…汐見洋、淀君…[illegible]村瀬幸子、石田三成…三津田健他
【八・四〇】講演(東京)商業報國に就て…商工次官岸信介
【九・〇〇】長唄(東京)外記節石橋—唄松永和風、松永和三郎、松永和五郎、三味線杵屋榮蔵、杵屋和桃次、上調子杵屋栄二一、外囃物連中
【九・二〇】朗讀(東京)有畿夜衆(二)(吉田弦也作)朗讀高橋アナウンサー
【九・四〇】時報(東京)
【九・四一】箏曲(臺北)秋の曲(吉澤檢校作曲)尺八—水原秋山、箏—川井良部
【一〇・二〇】翻譯ニュース、新聞社提供ニュース、公示並告知事項、局報、明日の放送番組發表(各局)

九月特別號 特價七十錢

新内閣を推進せしめる爲に

文藝春秋

座談會 **新國民組織の構想と近衛内閣**
城戸幡太郎　平貞藏　本位田祥男　關口泰　林廣吉　三輪壽壯　大渡順二
（國民組織の正しいプランは是だ）

新體制と科學政策…宮本武之輔
外交刷新と新體制…蠟山政道
産業團體の再編成…小汀利得
中小商業者の問題…野崎龍七
新國土計畫論…奥井復太郎

宿命の獨ソ關係…重徳泗水
英米合作と松岡外交…田村幸策

隣組への批判
小野武夫　阿部眞之助　中村篤九　喜多壯一郎　正木昊　上司小劍　石川達三
桑木嚴翼　河野密　辰野九紫　宮川曼魚　新明正道　甲賀三郎　鴨下晁湖

隨筆 [illegible]

社會時評・經濟事犯と嚴罰主義・瀧川幸辰
政界時評・革新青年層の擡頭・鐵木眞人
財界夜話・經濟大臣と轉換期の財界・相模太郎

兵隊について　火野葦平（兵隊物の火野葦平の長篇現地報告）
宜昌戰線從軍抄
代用食…高田保
內海（原色版）…小野竹喬
小野竹喬論…外狩素心庵
河童忌記念帖

支那語の不幸…吉川幸次郎
向日葵…安騎東野
妖術商人傳…片岡鐵兵
特別讀物（古今獨步の大奇術師カアル・ヘルツの波瀾萬丈の放浪記）

米國の工業大學…藤原銀次郎
支那の地震（科學話題）…宮部直巳
超高速飛行…淡路圓治郎
新體制裏方四人男—人物紙芝居—
第十一回芥川・直木賞決定發表
銷夏隨筆　釣魚記…井伏鱒二　山四題…今西錦司
話の屑籠…菊池寛

貨幣としての金の運命…山崎靖純
國際法の政治性…高柳賢三

創作　歴世…林芙美子　富士…橋本英吉　浴泉記…德田秋聲
羞恥なき文學…高見順　—文藝時評—

東京市麴町區內幸町・振替東京一七六〇三
文藝春秋社 發行

世紀醫學の最大收獲たる

急性 慢性 淋疾　短期內服・衝擊療法劑！

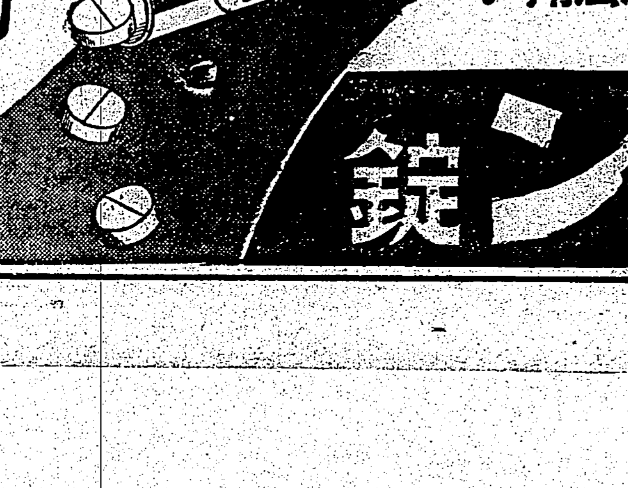

卓効 偉効 確効

本療法の原理は單なる內服により極めて早期に體內の血液、細胞、組織等凡ゆる部分に強盛なる抗菌力を出現せしめ以て表面性は勿論深層部に潜入せる淋菌に對しても完全に其の撲滅的偉力を發揮せしむるにあり

適應症
淋疾と化膿性疾患
△淋疾（急性、慢性）及其合併症一般（淋毒症副睾丸炎、攝護腺炎等）腎盂炎、膀胱炎
△淋毒性子宮頸管加答兒其他子宮附屬器炎、子宮內膜炎
△扁桃腺炎、中耳炎、蓄膿症、齒槽膿漏
△丹毒、敗血症、
△癤、面疔、腫物

用法　三錠宛一日三回、五日間連用の後四日間服用休止し（之を一クール）更に必要に應じこれを繰返す（文獻送呈）

藥價低廉（包裝）廿錠、五十錠、百錠

日本・大阪市東淀川區十三東之町三ノ一〇
發賣元 興亞新藥社

ムソリン錠

神武天皇聖蹟を決定
近畿、中國、九州に十九ヶ所

【東京廿六日發同盟】文部省では紀元二千六百年奉祝會の委囑を受けて神武天皇聖蹟の調査を行ひその結果を委員會に附議したが本年一月以降六回に亘つて聖蹟と決定し難いものと認められた文部省としては之が重大且影響深い事業であるに鑑み日本書紀、古事記を根拠とし地の調査を遂げた上神武天皇聖蹟調査委員會の審議を經たもので本調査によつて決定したもの十九箇所、資料不十分として決定されなかつたもの十三箇所となり橿原宮(奈良)畝傍山(和歌山)は既に聖蹟に指定されてゐるので今回の調査からは除外された譯である決定された聖蹟左の如し

神武天皇聖蹟

菟狹顕彰地(大分)崗水門(福岡)同埃宮、多祁理宮傳説地(廣島)同高島宮傳説地(岡山)同難波之碕(大阪府)同盾津推考地(大阪)同男水門傳説地(大阪)同男水門傳説地(和歌山市)同名草邑推考地(和歌山市)同狹野(新宮市)同熊野神邑(新宮市)同荒坂津推考地(三重)同菟田穿邑推考地(奈良)同川上(奈良)同丹生川上(奈良)同磐余邑推考地(奈良)同狹井河之上推考地(奈良)

武勳に輝く英靈
戰友に護られて無言の凱旋

北支戰線で赫々たる武勳を輝かして壯烈な戰死を遂げ護國の神と化した勇士の英靈〇〇柱は二十六日午後三時五十分着上り急行列車にて臺北へ無言の凱旋をなした驛頭には府〔以下判讀困難〕

佛印監視員に
中堂海軍大佐が榮轉

【東京廿六日發同盟】佛印監視員として我が佛印監視團に參加する興亞院政務部長海軍大佐中堂觀惠氏は昨年十一月臺北〇〇部より榮轉、南支南洋方面の權威者として知られ今回の榮轉は非常に期待されてゐる〔以下判讀困難〕

海南島へ漁撈隊
基隆から十六隻進發

【基隆電話】海南島へ試驗出漁の漁船隊は林第五組、日水一組その他二組と共に八月末基隆港を出發、南支那海への出漁につくことになつたが、海南島榆林を根據地として本年末まで漁撈に活躍する豫定である

大阪造幣局で見事に出來上つた紀元二千六百年記念章

腸チフスの發生數
昨年同期の倍以上
防遏は市民の自覺に俟つ

臺北州に於ける腸チフスの發生は益々猖獗を極めて居り州下各都市とも之れが防遏に大童の努力が續けられ臨時消毒法規を施行すると共に州民の自覺を促してゐたが秋風の立初めた昨今稍々に下火の徴候を示して居る、臺北市内だけでも二十六日現在に於いて八月一日から既に南北兩署を合して七十四名の多きに達し昨年八月中の三十四名を遙かに突破し更に數へて益々增加の傾向である、當局では民衆の自覺に俟つの大なりとして一層の注意を喚起して居る

砂糖配給座談會

切符制の實際問題
卸商と小賣商が語り合ふ

去る二十五日本島に於ける生活必需品切符制のトップを切つて砂糖の配給が實施されたが、臺北市砂糖卸商組合では何しろ初めて切符制では果して圓滑な運營が行はれてゐるか如何かの過去一週の配給状況を小賣商に聽く可く廿六日午後二時より臺北市公會堂に南北兩署管内の小賣商三百餘名の來會を求め官側は臺北州經濟警察課より官澤警部、臺北市よりは小野川經濟課長、南署は山崎、北署は吉田の兩經濟警察主任等の臨席、砂糖の配給に關する座談會を開催した、その內容は大略左記の如くであつたが吉岡卸商組合長司會にて終始熱心な討議が交され將來の配給上業者に資する處多く多大の效果を收めて午後四時半散會した

一、赤糖處分問題　分讓處の需要多く赤糖が殘るため小賣業者はその處分に當惑してゐる、此の點消費者の自覺が欲しい

一、配給中の缺斤問題　小賣商に至る迄の配給過程に於て多少の缺斤を生ずる事が以前は時々あつたが新制度となつてからは未だ此の問題は起らないが卸商に於てもかかることなき樣注意せられ度い

一、角砂糖の配給問題　現在卸商組合には臺北州下全部で僅か二百函しか配給されてゐないためその配給割當方法を攷究中であり配給上不公平なきを期してゐる

一、端數斤量の問題　(イ)〇・六斤は九十六匁に當り販賣上不便である

(ロ)臺北州經濟警察課では經濟統制課と共同にて右の端數斤量を切捨てた場合の價格表を印刷し南北兩署を通して小賣商に配付したが、此の價格表は販賣上非常に便利なものであるが、小賣業者中には此の表を誤解して端數斤量のみを切捨てて不當利得を得てもよいかに考へるものあり、山崎南署經濟警察主任はこれに就き次の如く說明した即ち一斤二十八錢の砂糖は〇・六斤では十六錢八厘となるが、八厘と云ふ價格は實際取引出來ないので、これを切上げて十七錢とすれば法令違反となりそれで無條件で切捨てれば業者が損をするので、これを四捨五入した場合目方は果して幾何か計算であるか、即ち十六錢で九十一匁とするから九十一匁を賣ればよいと云ふことになる一此の端數處理の合理化を圖つたものが此の價格表である

一、小口加工用と家庭消費用を同一店に取扱はしめては如何　これは統制上複雜となるから當分の間現狀のまま別個に加工用は臺北州下十五店に取扱しめる

一、購入券の樣式に就て

一、空袋回收問題

一、販賣店指定問題　消費者は必ずしも指定販賣店にて購入せねばならぬことはないが小賣店は顧客確保のため、又消費者は配給の統制上なるべく指定通りに行はれ度い

不逞分子を一網打盡に

【北京發同盟】北京憲兵隊に屬する北京憲兵府の指令下に昨秋來北京、天津を中心に華北の治安攪亂を策謀し暗躍中の抗日不逞分子の一味、が我が憲兵隊と支那側警察の疾風的な活動により百二十名を一網打盡に檢舉去る三月末北京近郊に關し公判中であつたが、去る八日其の首魁以下二十一名を死刑に、四十餘名を夫々の行動により六ケ月以上十年以下の懲役に處し一段落を告げた

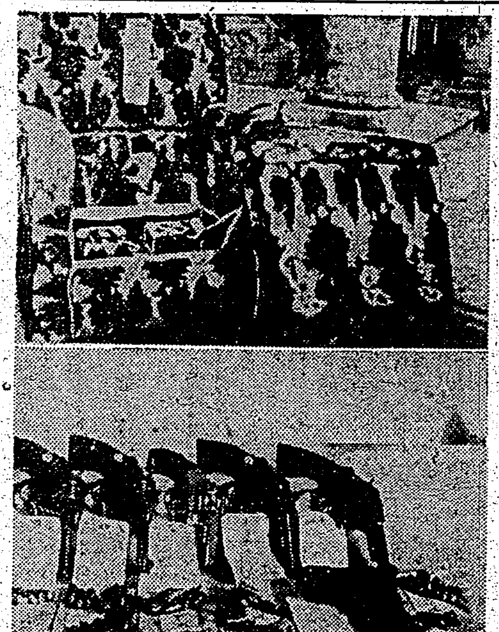

(寫眞は彼等が蒲團使用に作つた蒲團の中に巧妙に隱したソファーの一隅で暗殺に用ひたピストルとダムダム彈)

三度感狀に輝く
小谷中佐今は亡し
重慶上空で壯烈な自爆

【東京二十六日發同盟】大本營の海軍報道部は二十六日午後三時二十分發表、大陸戰線に於て勇戰奮闘三度感狀を受けた海軍航空隊の部隊長として大陸の空を縱横に翔け數次に亘る重慶爆擊の部隊長として壯烈な最期を遂げ來る九月三日限り木大佐外四十四柱の英靈と共に從ひ中佐は二十六日海軍省で今は亡き戰友の面影を偲びつつ壯烈な戰死の狀況を語つた

鵬翼　を連ねて敵首都を襲撃した小谷機は重慶上空に達し猛烈な敵の防空砲火を受け〔以下判讀困難〕

小谷　機は指揮官機として常に先頭にあり午後三時五十分頃敵戰闘機は小谷機上空の警戒に當り小谷機は勇敢に之を猛射し友の語るところによれば小谷機は常に前面にある〇隊長池田大尉の肩をたたいて合圖したるに同隊長は頷き〇時五十分頃自爆地點は重慶の東方約九十哩の山岳地帶中に發見

最期　を遂げた同期生石川少佐の語る小谷中佐の最期

隣へでも出掛ける氣持でゐる人
戰場の夫を未亡人は語る

【東京】"九月三日には陸軍省で合同葬があるので、私は夫がまだ戰場に居るやうにしか思へませんが"と大森の小谷中佐の留守宅では四人の子供と未亡人と共に晴れやかに語る、"主人は不斷の通り隣へでも出掛ける氣持でゐるやうです"と語り

地熱發電研究所が出來る

【大阪發同盟】二十二日發表によると國に於ける地熱發電研究は先年既に官民の協力により大分縣に於て實施されたが、今回政府の國策として地熱利用の研究所を設立することになり、右は九州を中心に别府、由布院、小田、木下、霧島方面に現地調査をなし近く研究所を設立する

馬場町青年團が民總安の映畫會

臺北市馬場町青年團では二十七日午後八時より馬場町九番地先空地に於て民總安の映畫會を催すことになつた

大型機の達人
同期生福地少佐は語る

【東京二十六日發同盟】"小谷君は私の海兵の同期で、小谷君が兵學校に入つたのは大正十一年、當時ワシントン會議の直後で兵學校は縮少された時代の同期生だつたが、物靜かな性格で、部下の信頼も厚かつた、小谷君の戰死は本當に惜しい"と語る

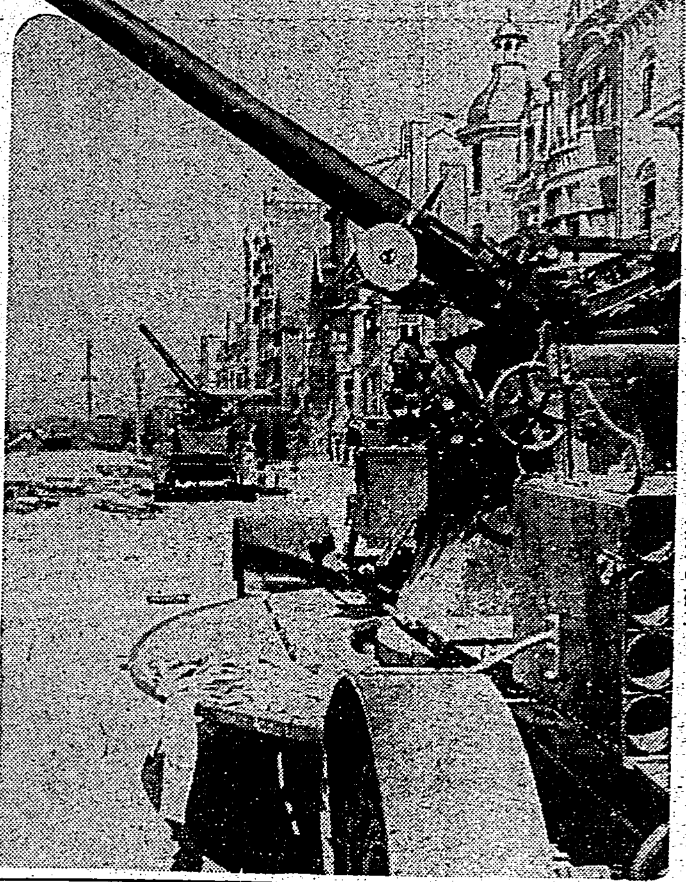

命からぐ＼逃げるためラバンに置いてきぼりにした英軍の砲車

淡水公勤勞奉仕終る

今も私の耳に殘つてゐます、二十五日午前九時より臺北州淡水郡淡水女子公學校では勤勞奉仕作業の最後を飾るべく小石校長を始め全職員及び五年生以上の兒童約二百五十名が手に手に鍬、鋤、箒を攜へ淡水神社境内の清掃、相思樹の剪定、加藤等に汗を流し正午まで汗の奉仕をなした

廣東、汕頭の稅收
多難なるに良好

【廣州二十六日發同盟】南支方面の經濟的中心地廣東、汕頭の兩海關稅收は二十六日現在で

洋書飢饉も解消
讀書子に耳寄りな話題

【東京特電】(二十六日發)洋書の輸入の合理化を圖らんとするもので會社の設立に依つて昔日の如く洋書ファンにも喜ばれることにならう

一、大量注文となる爲めディスカウント(割引)が效き邦貨流出を防止し得る

二、協力機關である爲め買ひ殘りの返送、特別契約が出來て業者も讀者も利便を受ける

最高は總理大臣以上
月收五百九十餘圓の職工さん
時局産業に躍る景氣

【東京特電】(二十六日發)一頃の時局産業のインフレに踊る工場の職工さんの月給を調べて見ると

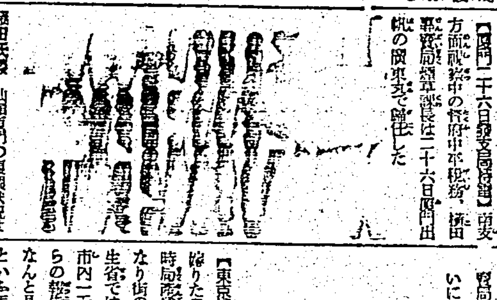

支那事變 國債 郵便局賣出し　九月二日限り　お早く求め下さい

籐製サドル出現
突如、宜蘭に大工場

宜蘭街に國策的の代用品工場が去る二十日からぼつかり出現した、市場に出る

自轉車界に大旋風

南日本汽船の誕生
後宮氏を社長に郵商合作

【基隆電話】長い間懸案にされてゐた臺灣を中心とする汽船會社の設立は愈々九月中旬高雄港から南日本汽船株式會社として發足する事になり、社長に後宮信太郎氏、専務に松本吉氏が就任する事に決定した

同情金は全部貯金
軍國少女から禮狀

【高雄電話】健氣な遺兒の家の主人公水田節子さんに寄せられる

八幡丸神戸へ入港
郵船の優秀豪華船の一つ

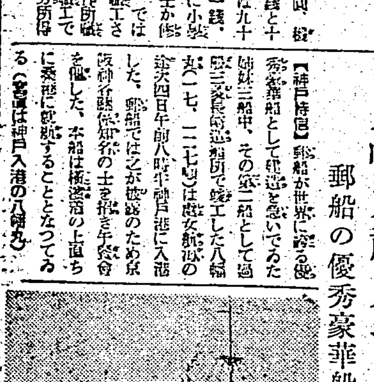

【神戸特電】郵船が世界に誇る優秀豪華船として建造を急いでゐた姉妹三船中、その第二船として竣工した八幡丸(一七、一二七噸)は處女航海の途次四日午前八時半神戸港に入港した

隻脚の白衣の勇士
見事な水泳振り
臺北出身の照屋上等兵

【東京二十六日發同盟】牛込東京第一陸軍病院では近頃國に捧げた白衣の勇士達のため昨年病院内に屋内プールを設置し爽快な水の動作によつて勇士たちの機能回復に努めてゐる

講師講習會

優生結婚相談所
五大都市に增設

高千穗丸入港

竹東消防組結成式

けふの天氣

△北部地方　東の風晴後曇雨
△南部地方　東の風晴後曇雨
△昨日の氣溫
最高　三一・〇度(午後三時)
最低　二一・八度(午前七時)
(臺灣總督府氣象臺發表)

母あき儀永々病氣ニテ加療中ノ處八月二十六日午前五時三十分死去致候間此段御通知ニ代ヘ謹告仕候也

男　三戸三郎
妻　キミ
昭和十五年八月廿六日
親戚代表　鴫巢昇次郎
友人代表　相馬市太郎
葬儀委員　人見金三郎

會葬御禮　福田政之助

スポーツ

紀元二千六百年　奉祝臺灣體育大會　各競技要項決る

紀元二千六百年の佳き年を迎へ本島スポーツ界を擧げて熱と力に織り出す「紀元二千六百年奉祝臺灣體育大會」は既報の如く去る十八日基隆に於ける長距離競泳大會に依つてその幕は切つて落されたが次いで來る九月七八兩日には東門プールに於て水上大會、更に二十一日より帝大競技場を中心とする大綜合大會が開催される運びとなつて居り、二十六日各競技の開催要項が左の通り發表された

軟式庭球

【日時】九月二十一日(土)午後一時　二十二日(日)午前九時

【組數】

△支部對抗試合　選手十名以內を申込み、其の內より四組を出し試合す、外に監督一名、計十一名以內

△支部選拔試合　各支部三組以內

及全島選手權大會敗勝組　壯年選手權　試合當日滿四十歳以上の者とし各支部の出場組數は任意とす

【試合方法】出場支部決定の上定む、選拔其他試合に付ても同樣

【勝負決定法】對抗試合　七回ショートゲームとす

1、全勝隊を一位とす

2、一隊對一隊の試合は勝組とし勝組に勝點一點を與ふ(所謂一組拔勝戰)

3、勝點合計點の多きを一位とす

4、二隊同點の場合は相互試合に於ける勝隊を上位に置く

5、三巴となれる場合は勝組合計數の多き隊を上位に置く

6、右同點の場合はゲームカウント合計點の多きを上位とす

7、右同點の場合は相手隊に與へたるゲーム・カウント合計點の少きものを上位に置く

【選拔試合並壯年選手權】

1、敗退戰とす

2、七回のショート・ゲームとす、但し準決勝及決勝戰はロング・ゲームとすることあるべし

【組別抽籤並にオーダー交換法】對抗試合　試合前日午後六時臺北市(場所は臺北支部より通知す)に於て代表者會議を開き其の席上にて定む

選拔試合　申込終了後申込場所に於て抽籤を行ひ組合を定む

壯年選手權　同上

【用球】丸裂ボール

【申込場所】文教局學務課內臺灣體育協會宛

【參加料】選拔試合出場者は一組金一圓、壯年選手權出場者は一組金五十錢參加料相添へ申込相成度

【選手氏名】選手並に監督氏名及其の所屬は九月八日迄に通知相成度、尙選拔試合及壯年、選手權出場選手は對抗試合の分と區別して各々所定の參加料添付の上申込まれたし、申込用紙は同封しあるを以て一枚宛提出相成度

【審判員】臺北支部以外の各支部は一名以上の審判員御派遣願度、其の氏名は八月末日迄に御通知相成度、但し旅費及宿泊料は當方に準備無之候

【宿泊所】練習コート等に關する希望ある場合は臺北支部庭球部長(臺北州教育課谷氏)宛御申出相成度、尙臺北驛着時刻決定の際も右同樣御通知相成度

【本大會】の成績は一般男子、壯年共今秋明治神宮國民體育大會への派遣選手の選考參考資料に供するものとす

時　十五日(日)午前九時

【場所】臺北市新公園コート

【出場組】男子中等學校選拔選手氏名 [illegible]

女子中等學校選拔選手氏名 [illegible]

【試合方法】男子、女子試合共リーグ戰とす

【順位決定法】

1、七回の正規ゲームとし勝組に勝點一點を與ふ

2、全勝組を一位とす

3、全勝組無きときは勝點の多きを上位に置く

4、二組同點若しくは三組同點の場合は同點の組のみにて二次試合を行ひ順位を定む

5、右にて順位決定せざるときは二次試合のゲーム・カウント合計數の多きを上位に置く

6、猶順位決定せざるときは一次、二次試合を通じてゲーム・カウント合計數の多きを上位に置く

7、右にて順位決定せざるときは二次試合にて相手に與へたるゲーム・カウントの少きを上位に置く

以下(6)に準ず

【試合順序】協會に於て定む

【使用球】丸裂ボール

【申込場所】總督府內臺灣體育協會宛

【申込締切】九月五日限、但參加

硬式庭球

【日時】九月七日(土)午後一時より、八日(日)十四日(土)十五日(日)二十一日(土)二十二日(日)二十三日(祭)

【場所】帝大コート

【競技方法】單複選手權試合三セット、但し準決勝より五セット

【使用ボール】日本庭球協會配給ボール持參のこと(申込後特別配給をなす)準決勝及決勝戰の使用ボールは協會にて負擔す

【參加料】シングルス一名五十錢、ダブルス一組一圓、申込と同時に納付の事

【申込期日】八月三十日

【申込場所】臺北市臺灣體育協會、封筒に「硬式庭球申込書」と朱記すること

【申込要項】所屬團體名及出場者氏名を明記のこと

【抽籤】九月二日午後五時臺灣體育協會に於て行ふ

支部對抗野球

【期日】昭和十五年九月二十八日(土)より三日間

【場所】臺北帝大球場

【主催者】臺灣總督府

【參加チーム】各支部代表一團

【競技方法】參加チーム決定の上定む

【試合用球】主催者負擔するも使用球は參加チーム持參のこと

【回答】昭和十五年八月三十一日迄に臺灣總督府文教局內臺灣體育協會宛のこと、但封筒に「支部對抗野球」と朱書すること

【選手數】一團二十名以內、外に監督一名計二十一名

陸上競技

【日時】昭和十五年九月二十一日(土)と二十二日(日)

【場所】臺北帝國大學陸上競技場

【種目】▲男子之部(一般)二十一種目

競走之部　百米、二百米、四百米、八百米、千五百米、五千米、一萬米、マラソン(一萬米及マラソンは宮崎神宮—橿原神宮間[illegible]の臺灣選手選考とす)

障碍之部　百十米、四百米

繼走之部　四百米、千六百米

跳躍之部　走高跳、走幅跳、三段跳、棒高跳

投擲之部　砲丸投、圓盤投、槍投、ハンマー投

混成之部　十種競技

▲女子之部(一般)九種目

競走之部　百米、二百米

障碍之部　八十米

繼走之部　四百米

跳躍之部　走高跳、走幅跳

投擲之部　砲丸投、圓盤投、槍投

▲男女中等學校之部(選手權種目とは別個に取扱ふ)

競走之部　八百米

投擲之部　砲丸投(十二ポンド)

【參加資格】

イ、一般之部　臺灣地域內在住者にして昭和十五年度陸上競技者登記完了のもの

ロ、男子中等學校之部　臺灣地域內官公私立中等學校在校生たるもの申込後は變更を許さず

【競技規定】昭和十四年度日本陸上競技聯盟規約に據る

【參加種目數】男子中等學校種目は別個に取扱ひ一人二種目以內(但し繼走を含まず)とす

【參加料】各一人一圓也

【參加申込規定】

1、締切日　昭和十五年九月八日迄に到着すること

2、申込所　臺北市總督府文教局學務課內臺灣體育協會宛

3、注意　申込みと同時に參加料を添附すること、封筒表に「陸上選手權」と朱記すること。

【備考】(明治神宮大會に關する規約並當部之選定事項拔萃)

(一)期日　明治神宮大會は十月二十八日至十一月三日

(二)種目　1一般男子之部、一般女子之部に於ては男子之部に三千米障碍物並競步を含む以外は當地域豫選會に同じ

2、男子中等學校之部(府縣對抗)百米、四百米、千五百米各競走、八百米繼走、走高跳、砲丸投(十二ポンド)

(四)參加人員並資格

1、當地域よりは各種目一名迄の出場可能なり(繼走別)

2、中等學校の部は各種目一名

3、他に準じて日本陸聯より公表される標準記錄を當豫選會に於て越えたるものは右の定員以外に出場することを得

(五)參加地域よりは男女計十五名(中等學校之部を含み青年團之部を含まず)以內の選手を詮衡し神宮大會に派遣する豫定なり

(六)中等學校八百米繼走に際しては成績次第により本會出場チームを又は選拔チームを詮衡の上派遣することあるべし

(七)派遣選手の詮衡委員會は九月二十二日競技終了後直ちに行ひ其の結果を可及的早急に發表す

【注意】1、州廳を經由申込む時は若干補助金の交付あるべし

2、九月二十日の開會式、九月二十三日の閉會式に必ず參列のこと

小公教員陸上

【日時】昭和十五年九月二十三日(祭)午前七時

【場所】臺北帝國大學競技場

【出場者資格】在臺中の小公學校教員に限る

【出場團】五州三廳各一團宛とし男女別對抗競技とす

【競技種目】

男子　1、競走　百米、四百米、千五百米、五千米、八百米繼走

2、跳躍　走高跳、走幅跳、三段跳

3、投擲　砲丸投(七、二五七瓩)槍投、以上十種目

女子　1、競走　百米、二百米、二百米繼走

2、跳躍　走高跳

3、投擲　砲丸投(四瓩)以上五種目

【採點法】一等七點、二等五點、三等四點、四等三點、五等二點、六等一點

【出場制限】一人二種目以內とす但繼走を除く、一種目出場人員一團二名補員一名とす、繼走は一團一組とし補員共六名以內とす

【州團色別】臺北(赤)新竹(綠)臺中(紫)臺南(黃)高雄(紫)臺東(桃)花蓮(水色)澎湖(黑)

【團旗】州廳別の色地に白にて何州(廳)と地方別名を入れたるものを主催者にて製作交付す

【代表役員】州(廳)代表者一名、監督一名、コーチ一名、主將一名とす

【競技者登記】登記を希望の向は本會各支部陸上競技部に於て登記手續きをとられたし

【參加料】不要

小公教員排球

【時日】九月二十一、二十二日

【場所】同前

【出場者資格】同前

【出場團】同前

【出場人員】一團九名、補缺三名、監督一名とす

【試合方法】三セツトマツチとし、試合方法は出場團決定の上定め通知す

【選手番號】第15號、各州團各番號を布地にて記入し背中に附すること

【競技規則】大日本排球協會規則による

【代表役員打合會】九月十九日午後一時帝大競技場に於て開催す各州團の代表者必ず出席のこと

青年團陸上

【小公學校】教員陸上競技大會要項一、二、三、六、八、九、十、十一、十二、十三、十四、十五、十七、十八、二十一、二十二を全部適用す

【出場者資格】州廳下青年團員にして滿六ケ月以上同一州廳下に居住し本年十一月三日に於て滿二十五歳以下の青年團員たること

【出場團】五州三廳各一團宛とす(男子のみ)

【競技種目】神宮大會種目に準ず

1、競走　百米、二百米、千米、[illegible]

2、跳躍　走高跳

3、投擲　手榴彈投擲

【出場人員】一州廳七名とし一人の出場種目數は制限なし

【競技規則】は第十一回明治神宮國民體育大會陸上競技規則による

相撲

▲中等學校之部

【日時】昭和十五年九月二十一日午前九時

【場所】臺北市川端公園相撲道場

【選手】正選手十名　補缺五名

【競技方法】臺灣學生相撲大會規程に依る

【申込期日】昭和十五年九月八日

【申込場所】文教局學務課臺灣體育協會宛

【打合會】九月十四日午後一時

▲大學高專之部

【日時】昭和十五年九月二十三日午後一時

【場所】臺北市川端公園相撲道場

【競技方法】臺灣學生相撲大會規程に依る

【申込期日】昭和十五年九月八日

【打合會】九月十四日午後一時臺北市役所に於て打合會開催す各學校代表者一名參集相成度

ホッケー

【日時】昭和十五年九月二十一日(土)午後一時、二十二日(日)午前九時

【場所】臺北高等學校運動場

【競技方法】中學部、成年部に分ち中學部は前半三十分後半三十分とし成年部はホッケー競技規則の正規時とす

【競技規則】大日本ホッケー協會競技規則に依る

【申込期日】九月八日迄に到着すること

【申込要項】1、團體名　2、監督主將選手名別記のこと

【申込所】臺灣體育協會宛(但し封筒表に「ホッケー」と朱書のこと)

【參加料】一團體金五圓申込と同時に添付のこと

蹴球

【日時】昭和十五年九月二十一日(土)、二十二日(日)

【競技規定】大日本蹴球協會規則に依る

【參加資格】中等學校及同程度の學校を除く一般團體にして參加可能なるものに限る

【神宮派遣】本年十一月初旬東京に於て開催せらるる神宮大會へ派遣すべき臺灣代表チームの銓衡にあたりては臺灣體育協會蹴球部に於て之を行ふものとし優勝チームを派遣する事を原則とす

【打合會】競技の運行に關し打合せを行ふにつき各チーム代表者は九月[illegible]日午後三時[illegible]へ參集のこと

嘉義支部の選手選手權

【嘉義電話】臨時嘉義支部主催の本年度同支部選手權大會は絶好の庭球日和に惠まれて二十四日午後一時より嘉義市營コートで七回ショートゲーム、トーナメントに依り熱戰された、各選手とも元氣一パイ妙技を揮ひ炎天下に熱球を飛ばして白熱戰を演じた結果、準決勝に [illegible] 六時過ぎ散會した

本社主催　日本棋院　五人拔敗退碁戰　(第五局ノ六)

互先(四目出込)　先　五段　坂田榮男　／　四段　向井一男

持時間　各九時間　消費時間 [illegible]

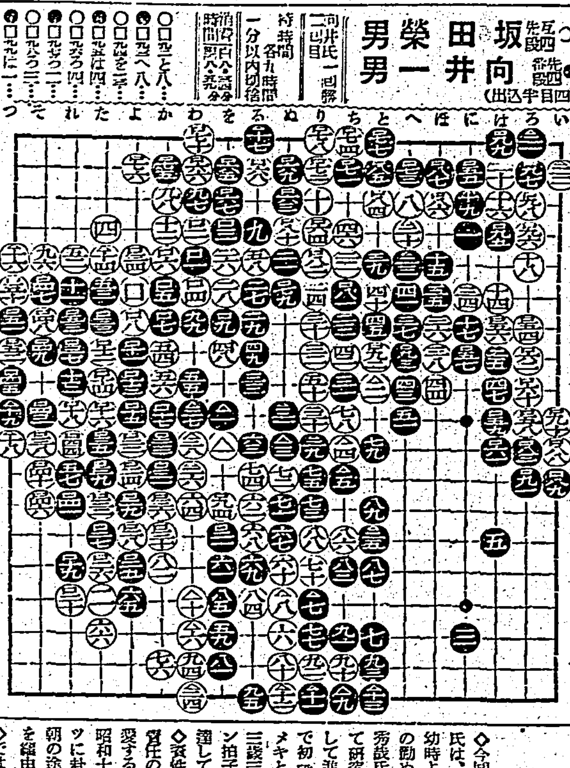

○△三〇り十…　黑二目半勝　○一一〇わ五ツグ　●△三ぬ十…　○一四二と十三ツグ　●一二五つ七二目トル

ドイツ碁界の現況

ヒ總統圍碁の友達を支持す

評解　七段　小野田千代太郎

◇今回新に出場した五段福田正義氏は、明治三十二年豊橋市に生る幼時より棋理を解したので、郷黨の勸めにより上京、故名人本因坊秀哉氏の內弟子となり、孜々として研究に努めたが、最初は遲々として進まなかつた、然るに十九歳で初段を許されてからは、メキメキと進境、二十一歳二段、二十三歳三段、二十四歳四段とトントン拍子に昇り、現在は高段の域に達して益々技を磨いてゐる

◇資性溫厚、謙讓の美德を有し、責任の念深く、長者を敬し小者を愛するその人格と棋技を認められ昭和十二年秋棋道使節としてドイツに赴き、歐洲戰亂勃發の寸前歸朝の途に就いてアメリカ、ハワイを經由し本年四月無事歸國された

◇ではこの機會に記者が福田五段並に戰亂下の歐洲から最近歸朝された蘇宗益三氏、その他の方から聞いたドイツ棋界の發達狀況をお知らせしよう

註—蘇宗氏は三菱商事ベルリン支店に十二年の長きに亙つて勤務して居られ福田五段在獨中は通譯を引受けてくれた人で碁は三級位である

◇ドイツに於ける圍碁熱は最近數年來急激に高まり殊にエフ・デイユベル氏—註、氏はベルリンの大學で數學の敎鞭を取つてゐる—が數年前日本に圍碁勉學の爲め來朝され、一年後初段を得て歸國されてから、益々發達の一途を辿り、現在ではファンも數千人に達したとの事である

◇エフ・デイユベル氏の歸國を契機として氏と堀山一郎氏との間に日獨圍碁の聯盟、進んで福田五段が派遣されるに至り、百年後に於けるドイツ碁界の隆盛の基礎をつくる事になつた、日獨圍碁年鑑が見られるようになるのも遠い夢ではない

◇特記すべきは、ヒトラー總統を初めとしてナチス政府が我日本の國粹藝術である圍碁を理解し、その發展に出來得る限りの援助を惜しまぬといふ事である、これは碁がドイツ人の國民性に合致すると云ふ事と、圍碁を健全な娛樂と認めたからである

◇元來ドイツ人は賭事が非常に好きな國民で、既に數年前迄は麻雀が娛樂の王座を占めてゐた、勿論これには公ではないが、ゲルトを賭けて行つてゐたのである、然るに圍碁が發達するに及び、麻雀熱は漸次下火となり、現在では圍碁が—然も碁には絕對ゲルトを賭けない、政府が圍碁を獎勵する原因の一つは、技にあると云へよう—全ドイツ就中ベルリンを風靡してゐる狀態にあり今後益々發展する事は疑ふ餘地がない

◇福田五段は向ふ一箇年の豫定でドイツに赴いたのであるが、特にヒトラー・ユーゲントに敎授を懇願され、半ケ年歸國を延期された程であり、又昨年ベルリンに於て全ドイツ圍碁選手大會が開催された時恰も召集されて出場不可能の選手が在つた、然るに政府は大差點を以てその選手に對し特に休暇を與へ、戰線よりベルリンに歸還を許可し、圍碁選手權大會に出場せしめた事實がある、これを以てしても如何にナチスドイツが、圍碁の發達に努めてゐるか想像に餘りがあらう

◇ドイツに於て斯くの如し、況んや我々の祖先から傳はる國術であり、戰時下日本國民の健全な娛樂として、圍碁の發達に猶一層の努力を拂はねばならぬ事を痛感する

冬物御仕入レノ好期

ターザン・シャンパー

大阪

續　快男子　(136)

大島伯鶴演　今村恒美畫

傳藏の出現

花子が前後を忘れて、思はず綾方さまと引き止めましたのは、折角無事な顔を見てヤレ〳〵と思ふまもなく又も危地へ臨むと聞き、女心に堪りかねたからでございませう。それを牛九郎輕く宥めて、

「花子さん、あんたが心配するのも道理ぢやが、宰一に萬一の事があるものか。マア任して置きなさい—」

「宰一、どこへ出動する方針だな」

「兎に角瀧川が惡といふ妾者と連立つて行つた樣子附近を調べ、瀧川が殺されたものかそれとも

のいつたことが眞實で、又異つた行動をとつてゐるのかを、突き止めた上、逃亡した奴の行方も探さなくてはなりません、以上二つの目的で出かけます」

「オオさうか、それがよからう、直ちに出動せい、進軍喇叭！始め！」

牛九郎昔とつた杵づかで、號令をかけます。ニタコリ笑つた宰一は手を擧げて、父の牛九郎に會釋をしたかと思ふと、早くも庭の外へ。その疾いこと風の如くで、あと見送つた牛九郎は、

「ハヽヽヽヽ相變らず機敏な男ぢやのう、今流行の電擊ちうのはあの事かの。アア愉快々々」

喜んで居りますが花子にとつては、愉快どころではありません、恨めしさうに牛九郎の顔を見つめて居ります。ところへ寺山將曹士とおきねも共に歸つて參り、留守中の出來事を聞いて驚いて居ります。

—一方飛び出した宰一は、再び山道へ引返して瀧川が惡と連れ立つて入つた雜木林の中へ分け入り、しきりに搜索する中見つけたのが例の山小屋であります、一旦

したところ何等怪しいものもない平凡な空小屋で、其の腕木を離せば床板が落ち、陷穽の中へ落ち込むといふやうな、恐ろしい仕掛がしてあらうとは一寸見えません。宰一もつひ心許ねえままに、何等得るところなく、雜木林を元來た方へ引返さうとしたその時、

「ウーイー……サア分らねえぞ、たしかに此邊だと思つたが……」

と呟くやうな獨り言が、木立の間から遙かに聞えて參りました。

(ヘテナと耳を傾けた綾方が、そつと立木の陰に身を忍ばせ、ぢーつと見てゐると聲の主は、段々に近づいて來る樣子、この淋しい山中へ來るのは何者かと思つて居りますると、先方は一向心づかぬらしく、足元もおぼつかなげにヒヨロヒヨロと木立の間を縫つて參りますのは、どうやら大分醉つて居るらしい。それでも何やらしきりに探し求めてゐる樣子であります

—時はよしと木陰から、ヌツと宰一が立ち出でまして、

「オイ〳〵、何をしてゐる」

と聲をかけた、先方はギヨツとしたらしかつたが、醉つた勢ひで醉眼を据ゑ、

「何だと、どうしたとは何でえ、面白くもねえ、大きな口をきくなてんだ。ウイー……」

顔を上げて、ヒヨイと此方を見るや狼狽いたし、

「ウアツ、いけねえ、を、綾方さんかツ」

と叫びさま、逃げ出さうとしたこの男こそ、例の惡漢傳藏でありました。

「オイ〳〵待ち給へツ」

といふなり飛びかかつた宰一、

「アアいけねえ〳〵」

もがく奴を、忽ちそれへ取つて押へましたが、傳藏の出現はそも何の目的でしたらうか。

眼病の　治療　豫防

夏の急性眼疾には先づスマイルをお試し下さい！

結膜炎に・爛れ目に・トラホームに

快適な藥効が特に賞讃されます！

平常點眼すれば優れた殺菌作用で眼疾を豫防し、眼を健かにします

新眼科藥　スマイル

(藥價)　二十五錢　四十五錢

携帯・點眼に便利な新容器入

總代理店　株式會社　玉置商店　東京・大阪